

# 목 차

분 기 보 고 서 .....	1
【 대표이사 등의 확인 】 .....	2
I. 회사의 개요.....	3
1. 회사의 개요.....	3
2. 회사의 연혁.....	5
3. 자본금 변동사항.....	6
4. 주식의 총수 등 .....	7
5. 의결권 현황.....	9
6. 배당에 관한 사항 등 .....	9
II. 사업의 내용 .....	11
III. 재무에 관한 사항 .....	27
1. 요약재무정보 .....	27
2. 연결재무제표 .....	30
3. 연결재무제표 주식 .....	35
4. 재무제표 .....	62
5. 재무제표 주식 .....	67
6. 기타 재무에 관한 사항.....	93
IV. 감사인의 감사의견 등 .....	108
V. 이사의 경영진단 및 분석의견.....	109
VI. 이사회 등 회사의 기관에 관한 사항 .....	110
1. 이사회에 관한 사항 .....	110
2. 감사제도에 관한 사항.....	112
3. 주주의 의결권 행사에 관한 사항.....	113
VII. 주주에 관한 사항.....	114
VIII. 임원 및 직원 등에 관한 사항.....	117
1. 임원 및 직원의 현황 .....	117
2. 임원의 보수 등 .....	118
IX. 계열회사 등에 관한 사항.....	120
X. 이해관계자와의 거래내용.....	121
XI. 그 밖에 투자자 보호를 위하여 필요한 사항 .....	123
【 전문가의 확인 】 .....	127
1. 전문가의 확인 .....	127
2. 전문가와의 이해관계 .....	127

# 분기보고서

(제 25 기 1분기)

사업연도 2018년 01월 01일 부터  
2018년 03월 31일 까지

금융위원회

한국거래소 귀중

2018년 5월 15일

제출대상법인 유형 :

주권상장법인

면제사유발생 :

해당사항 없음

회 사 명 :

주식회사 아모텍

대 표 이 사 :

김병규, 정준환

본 점 소 재 지 :

인천시 남동구 남동서로 380

(전 화) 032-821-0363

(홈페이지) <http://www.amotech.co.kr>

작 성 책 임 자 :

(직 책) 상무이사 (성 명) 조용범

(전 화) 02-542-0951

## 【 대표이사 등의 확인 】

### 대표이사 등의 확인 · 서명

#### 확 인 서

우리는 당사의 대표이사 및 신고업무담당이사로서 이 분기보고서의 기재내용에 대해 상당한 주의를 다하여 직접 확인·검토한 결과, 중요한 기재사항의 기재 또는 표시의 누락이나 허위의 기재 또는 표시가 없고, 이 분기보고서에 표시된 기재 또는 표시사항을 이용하는 자의 중대한 오해를 유발하는 내용이 기재 또는 표시되지 아니하였음을 확인합니다.

또한, 당사는 『주식회사의외부감사에관한법률』 제2조의2 및 제2조의 3의 규정에 따라 내부회계관리제도를 마련하여 운영하고 있음을 확인합니다. (『주식회사의외부감사에관한법률』 제2조에 의한 외감대상범위에 한함)

2018. 5. 15

주식회사 아오텍

대표이사 김 병 규 (서명)

신고업무담당이사 조 용 범 (서명)

# I. 회사의 개요

## 1. 회사의 개요

### 가. 회사의 법적, 상업적 명칭

당사의 명칭은 "주식회사 아모텍"이라고 표기합니다. 또한 영문으로는 "Amotech Co., Ltd"라고 표기합니다. 단, 약식으로 표기할 경우에는 (주) 아모텍 또는 Amotech이라고 표기합니다.

### 나. 설립일자 및 존속 기간

당사는 전자 부품 제조 및 판매와 수출입업 등을 사업목적으로 하여 1994년 10월 20일에 (주)아모스라는 이름으로 설립되었습니다. 그 후 1999년 12월 Motor 사업을 영위하던 (주)아모트론과 Varistor 사업을 영위하던 (주)아멕스를 흡수 합병하였으며 상호를 (주)아모텍으로 변경하였습니다. 또한 2003년 8월 1일자로 코스닥시장에 상장되어 현재에 이르고 있습니다.

### 다. 본점의 주소, 전화번호 및 홈페이지

주 소 : 인천시 남동구 남동서로 380  
전화번호 : 032) 821-0363  
홈페이지 : <http://www.amotech.co.kr>

### 라. 중소기업 해당 여부

당사는 본 보고서 제출일 현재 중소기업기본법 제2조 및 중소기업기본법 시행령 제3조에 의거 중소기업에 해당되지 않습니다.

### 마. 주요 사업의 내용

당사는 신소재를 바탕으로 한 부품의 제조와 판매를 주사업으로 하고 있는 종합 소재부품 전문기업입니다. 사업 내용은 전자기기에 적용되어 정전기(ESD) 및 전자파(EMI)를 방지하는 부품을 제조/판매하는 세라믹 칩 부품 사업 그리고 Bluetooth, GPS, NFC 등 무선통신을 위한 안테나를 제조/판매하는 안테나 부품 사업과 고효율, 저소음, 장수명의 장점을 가지는 가전용, 자동차용 BLDC 모터를 제조/판매하는 BLDC 모터 사업 부문으로 구성되어 있습니다. 당사는 국내는 물론 중국, 대만, 미국 및 유럽 등지에도 수출하고 있습니다.

회사 정관상 기재되어 있는 목적사업은 아래와 같습니다.

목 적 사 업	비 고
1. 전자 및 전기제품 제조 및 판매업 2. 신소재부품 제조 및 판매업 3. 수출입업(위 품목 관련업) 4. 부동산 임대업 5. 조림업 6. 위 부대사업 일체	-

※ 보다 상세한 내용은 동 보고서의 Ⅶ. 사업의 내용을 참조하시기 바랍니다.

**바. 연결대상 종속회사 개황**

**1. 연결대상 종속회사 개황**

당사는 2018년 3월 31일 현재 연결대상 종속회사는 4개이며, 종속회사의 개황은 아래와 같습니다.

(단위 : 천원)

상호	설립일	주소	주요사업	최근사업연도말 자산총액	지배관계 근거	주요종속 회사 여부
산동아모텍 전자유한공사	2003.07.15	중국 산둥 치박시 고신기술개발구 외상공단원	전자부품 제조 및 임가공업	30,581,568	100% 출자 → 기업 의결권의 과반수 소유 (기업회계기준서 1110호)	해당없음
청도아모텍 유한공사	2006.05.17	중국 청도시 성양구 유정가도 보륙래로	전자부품 제조 및 임가공업	17,716,749	100% 출자 → 기업 의결권의 과반수 소유 (기업회계기준서 1110호)	해당없음
아모(상해) 무역유한공사	2009.08.18	중국 상해시 장녕구 진녕로	판매 및 무역업	285,110	100% 출자 → 기업 의결권의 과반수 소유 (기업회계기준서 1110호)	해당없음
아모비나 유한공사	2014.07.16	베트남 빈푹성	전자 및 전기 제품 등의 제조와 판매	14,331,690	100% 출자 → 기업 의결권의 과반수 소유 (기업회계기준서 1110호)	해당없음

※ 주요종속 회사여부 판단기준 : 아래의 어느 하나에 해당하는 경우

- (1) 직전사업연도말 자산총액이 지배회사 자산총액의 10% 이상인 경우
- (2) 직전사업연도말 자산총액이 750억원 이상인 경우

**1-1. 연결대상회사의 변동내용**

구분	자회사	사유
신규 연결	-	-
	-	-
연결 제외	-	-
	-	-

- 해당사항 없음

**사. 계열회사에 관한 사항**

당사는 2018년 3월 31일 현재 당사를 제외하고 총 4개의 계열회사가 있으며, 모두 비상장사입니다.

구분	회사명	주요사업	지역	지분율
비상장	(주)아모그린텍	신소재부품 개발, 제조 및 판매	국내	22.14%
비상장	(주)아모라이프사이언스	나노바이오제품 제조 및 판매	국내	20.19%
비상장	(주)아모센스	LED 제품 개발, 제조 및 판매, 센서제품 개발, 제조 및 판매, LED 조명기구 개발 , 제조 및 판매	국내	24.27%
비상장	MSTATOR	아몰퍼스 리본 제조 및 판매	국외	32.00%

※ 보다 자세한 사항은 'IX. 계열회사 등에 관한 사항' 을 참조하시기 바랍니다.

**아. 신용평가에 관한 사항**

최근 3년간 신용평가에 관한 내용은 다음과 같습니다.

평가일	평가대상 유가증권 등	평가대상 유가증권의 신용등급	평가회사 (신용평가등급범위)	평가구분
2017.04.27	회사채	BBB+	(주) 나이스디앤비 (AAA ~ D)	-
2016.04.26	회사채	BBB0	(주) 나이스디앤비 (AAA ~ D)	-
2015.05.14	회사채	BBB-	(주) 나이스디앤비 (AAA ~ D)	-

**2. 회사의 연혁**

※ 연혁별 세부사항은 설립 이후 최근 5사업연도 중 주요 변동사항만을 기재합니다.

**가. 회사의 본점소재지 및 그 변경**

당사는 본점소재지를 「인천시 남동구 남동서로 380」 로 하고 있으며 공시대상기간 중 변동된 사항은 없습니다.

**나. 경영진의 중요한 변동**

당사는 2010년 4월 1일 임시주주총회에서 '정준환' 사내이사를 대표이사로 추가 선임함으로써 김병규 대표이사와 함께 '각자 대표이사 체제'로 변경하여 현재까지 유지하고 있습니다.

2013년 중 '조병석' 사외이사의 임기가 만료되어 2013년 3월 22일 주주총회를 통해 재선임되었으며, '김병규' 이사가 임기 만료됨에 따라 2013년 3월 22일 주주총회를 통해 사내이사 및 대표이사로 재선임되었습니다.

2014년 중 '조원복' 사내이사의 임기가 만료되어 2014년 3월 21일 주주총회를 통해 재선임되었습니다.

2015년 중 '정준환' 사내이사 및 대표이사의 임기가 만료되어 2015년 3월 19일 주주총회를 통해 재선임되었습니다.

2016년 중 '조병석' 사외이사의 임기가 만료되어 2016년 3월 25일 주주총회를 통해 재선임되었으며, '김병규' 이사가 임기 만료됨에 따라 2016년 3월 25일 주주총회를 통해 사내이사 및 대표이사로 재선임되었습니다.

2017년 중 '조원복' 사내이사의 임기가 만료되어 2017년 3월 23일 주주총회를 통해 재선임되었습니다.

2018년 중 '정준환' 사내이사의 임기가 만료되어 2018년 3월 28일 주주총회를 통해 재선임되었습니다.

직위	성명	변동내역
대표이사	김병규	정기주주총회 (2016.03.25) 대표이사 재선임
대표이사	정준환	정기주주총회 (2018.03.28) 이사 및 대표이사 재선임

이사/부사장	조원복	정기주주총회 (2017.03.23) 이사 재선임
사외이사	조병석	정기주주총회 (2016.03.25) 사외이사 재선임

#### 다. 경영활동과 관련된 중요한 사항의 발생내용

[회사명 : (주)아모텍]

일자	변동내역
2009. 04.	제 1회 "KIBO 성공기업인상" 수상
2010. 05.	"KOTRA 보증브랜드" 인증 (KOTRA, 지식경제부)
2011. 05.	"World Class 300" 선정 (지식경제부)
2012. 09.	KOTRA "Global Brand-Gold" 선정 (KOTRA)
2013. 10.	"글로벌 전문 후보기업" 지정 (산업통상자원부)
2013. 12.	제 50회 무역의 날 "1억불 수출의 탑" 수상 (한국무역협회)
2014. 11	10대 K-TECH 기술 선정 (ESD / EMI 복합소자)
2015. 12	세계일류상품인증
2016. 01	소재부품전문부품기업 인증

#### 라. 종속회사의 연혁

회사명	주요사업의 내용	일자	변동내역
산동아모텍 전자유한공사	전자부품 제조 및 임가공업	2003. 07.	생산법인 설립 (중국 산동 치박시)
		2005. 08.	생산지 확대 이전
청도아모텍 유한공사	전자부품 제조 및 임가공업	2006. 05.	생산법인 설립 (중국 청도 성양구)
		2010. 03.	세탁기용 모터 생산
아모상해 무역유한공사	판매 및 무역업	2009. 08.	판매법인 설립 (중국 상해시 장녕구)
		2010. 01.	증자, 총 자본금 107백만원
		2011. 03.	세라믹 칩 부품 판매
아모비나 유한공사	전자 및 전기제품 등의 제조와 판매	2014. 07.	생산, 판매 법인 설립

### 3. 자본금 변동사항

#### 가. 증자(감자)현황

(기준일 : 2018년 03월 31일 )

(단위 : 원, 주)

주식발행 (감소)일자	발행(감소) 형태	발행(감소)한 주식의 내용				
		주식의 종류	수량	주당 액면가액	주당발행 (감소)가액	비고
1995.03.03	-	보통주	20,000	5,000	5,000	법인설립
1995.03.30	유상증자(일반공모)	보통주	10,000	5,000	5,000	-
1995.12.21	유상증자(제3자배정)	보통주	20,000	5,000	5,000	-

1997.04.11	유상증자(일반공모)	보통주	10,000	5,000	5,000	-
1997.11.20	유상증자(주주배정)	보통주	20,000	5,000	5,000	-
1998.07.01	무상증자	보통주	10,000	5,000	-	-
1998.07.22	유상증자(주주배정)	보통주	30,000	5,000	5,000	-
1998.07.29	유상증자(제3자배정)	보통주	20,000	5,000	50,000	-
1999.04.24	무상증자	보통주	180,000	5,000	-	-
1999.09.19	유상증자(제3자배정)	보통주	14,300	5,000	34,965	-
1999.12.01	-	보통주	256,600	5,000	-	합병승계
2000.05.13	유상증자(제3자배정)	보통주	41,420	5,000	70,000	-
2000.05.19	유상증자(제3자배정)	보통주	31,420	5,000	70,000	-
2000.06.06	유상증자(제3자배정)	보통주	21,420	5,000	70,000	-
2000.07.22	유상증자(제3자배정)	보통주	17,140	5,000	70,000	-
2001.03.27	유상증자(제3자배정)	보통주	29,545	5,000	15,000	우리사주
2001.06.30	유상증자(일반공모)	보통주	42,857	5,000	70,000	-
2002.01.24	-	보통주	-	500	-	액면분할
2003.07.31	유상증자(일반공모)	보통주	1,936,980	500	7,500	공모
2013.01.15	유상증자(제3자배정)	보통주	59,406	500	10,100	-

## 4. 주식의 총수 등

### 가. 주식의 총수 현황

(기준일 : 2018년 03월 31일 )

(단위 : 주)

구 분	주식의 종류			비고
	의결권 있는 주식	의결권 없는 주식	합계	
I. 발행할 주식의 총수	20,000,000	-	20,000,000	-
II. 현재까지 발행한 주식의 총수	9,743,406	-	9,743,406	-
III. 현재까지 감소한 주식의 총수	-	-	-	-
	1. 감자	-	-	-
	2. 이익소각	-	-	-
	3. 상환주식의 상환	-	-	-
	4. 기타	-	-	-
IV. 발행주식의 총수 (II-III)	9,743,406	-	9,743,406	-
V. 자기주식수	-	-	-	-
VI. 유통주식수 (IV-V)	9,743,406	-	9,743,406	-



## 나. 자기주식 취득 및 처분 현황

(기준일 : 2018년 03월 31일 )

(단위 : 주)

취득방법			주식의 종류	기초수량	변동 수량			기말수량	비고	
					취득(+)	처분(-)	소각(-)			
배당 가능 이익 범위 이내 취득	직접 취득	장내 직접 취득	보통주	0	-	-	-	0	-	
			우선주	-	-	-	-	-	-	
		장외 직접 취득	보통주	-	-	-	-	-	-	-
			우선주	-	-	-	-	-	-	-
		공개매수	보통주	-	-	-	-	-	-	-
			우선주	-	-	-	-	-	-	-
	소계(a)	보통주	0	-	-	-	0	-	-	
		우선주	-	-	-	-	-	-	-	
	신탁 계약에 의한 취득	수탁자 보유수량	보통주	-	-	-	-	-	-	
			우선주	-	-	-	-	-	-	
		현물보유수량	보통주	-	-	-	-	-	-	
			우선주	-	-	-	-	-	-	
		소계(b)	보통주	-	-	-	-	-	-	
			우선주	-	-	-	-	-	-	
	기타 취득(c)			보통주	-	-	-	-	-	
				우선주	-	-	-	-	-	
총 계(a+b+c)			보통주	0	-	-	0	-		
			우선주	-	-	-	-	-		

- 해당사항 없음

## 다. 종류주식(명칭) 발행현황

(단위 : 원)

발행일자		-	
주당 발행가액(액면가액)		-	
발행총액(발행주식수)		-	
현재 잔액(현재 주식수)		-	
주식의 내용	이익배당에 관한 사항		-
	잔여재산분배에 관한 사항		-
	상환에 관한 사항	상환조건	-
		상환방법	-
		상환기간	-
		주당 상환가액	-
		1년 이내 상환 예정인 경우	-
전환에	전환조건	-	

	관한 사항	전환청구기간	-
		전환으로 발행할 주식의 종류	-
		전환으로 발행할 주식수	-
의결권에 관한 사항			-
기타 투자 판단에 참고할 사항			-

- 해당사항 없음

## 5. 의결권 현황

당사가 발행한 주식은 9,743,406주(보통주)로 정관상 수권주식수 (20,000,000주) 의 48.72%에 해당합니다.

(기준일 : 2018년 03월 31일 )

(단위 : 주)

구 분	주식의 종류	주식수	비고
발행주식총수(A)	보통주	9,743,406	-
	우선주	-	-
의결권없는 주식수(B)	보통주	-	-
	우선주	-	-
정관에 의하여 의결권 행사가 배제된 주식수(C)	보통주	-	-
	우선주	-	-
기타 법률에 의하여 의결권 행사가 제한된 주식수(D)	보통주	-	-
	우선주	-	-
의결권이 부활된 주식수(E)	보통주	-	-
	우선주	-	-
의결권을 행사할 수 있는 주식수 (F = A - B - C - D + E)	보통주	9,743,406	-
	우선주	-	-

## 6. 배당에 관한 사항 등

### 가. 배당에 관한 사항

당사 정관에서는 아래와 같이 배당에 관한 사항을 규정하고 있습니다.

#### 제 54조 (이익배당)

- ① 이익의 배당은 금전과 주식으로 할 수 있다.
- ② 이익의 배당을 주식으로 하는 경우 회사가 수종의 주식을 발행한 때에는 주주총회의 결의

로 그와 다른 종류의 주식으로도 할 수 있다.

③ 제1항의 배당은 매 결산기말 현재의 주주명부에 기재된 주주 또는 등록된 질권자에게 지급한다.

나. 최근 3사업연도 배당에 관한 사항(주요배당지표)

구 분	주식의 종류	당기	전기	전전기
		제25기 1분기	제24기	제23기
주당액면가액(원)		500	500	500
(연결)당기순이익(백만원)		6,827	25,331	16,342
(별도)당기순이익(백만원)		6,350	27,065	16,415
(연결)주당순이익(원)		701	2,600	1,677
현금배당금총액(백만원)		-	-	-
주식배당금총액(백만원)		-	-	-
(연결)현금배당성향(%)		-	-	-
현금배당수익률(%)	-	-	-	-
	-	-	-	-
주식배당수익률(%)	-	-	-	-
	-	-	-	-
주당 현금배당금(원)	-	-	-	-
	-	-	-	-
주당 주식배당(주)	-	-	-	-
	-	-	-	-

## II. 사업의 내용

### 1. 사업의 개요

#### 1) 영업의 개황

당사는 수익을 창출하는 재화와 용역의 성격, 제품 및 제조공정의 특징, 시장 및 판매방법 등을 고려하여 경영 현황을 적절히 반영할 수 있도록 세라믹 칩 부품 부문, 안테나 부품 부문 및 BLDC 모터 부문 총 3개의 사업부문으로 구분하고 있습니다.

당사 및 종속회사의 사업부문별 현황을 요약하면 아래와 같습니다.

구분	회사	주요 재화 및 용역	사업내용
세라믹 칩 부품	(주) 아모텍 산동아모텍전자유한공사 아모상해무역유한공사	칩 바리스터, EMI Filter, CMF 등	전자기기 정전기/전자파 방지용 Chip 부품 제조 및 판매
안테나 부품	(주) 아모텍 산동아모텍전자유한공사	Bluetooth, GPS, NFC 안테나, NFC+MST+WPC combo 안테나 등	세라믹 안테나 등 제조 및 판매
BLDC 모터	(주) 아모텍 청도아모텍유한공사	DDM, DD 모터, 인카센서, 쿨링팬 모터 등	자동차용, 가전용 BLDC 모터 제조 및 판매

#### 2) 사업부문별 현황

##### ① 세라믹 칩 부품

##### (산업의 특성 및 성장성)

세라믹 칩 부품의 대표 제품인 칩 바리스터(Chip Varistor) 및 EMI 필터(EMI Filter)는 정전기(ESD, Electro Static Discharge) 또는 전자파(EMI, Electro Magnetic Interference)로부터 전자기기의 손상 및 오작동을 방지하는 부품으로, IC 칩, 회로, 인터페이스 단자 등을 보호하는 기능을 수행합니다.

세라믹 칩 부품은 휴대용 전자기기의 핵심부품으로서 휴대폰 등 전방산업의 지속적인 성장에 힘입어 꾸준한 성장세를 보이고 있으며, 스마트폰, 태블릿 PC 등 휴대용 전자기기의 고기능화 및 고집적화로 보호해야 하는 IC 칩의 종류가 많아짐에 따라 계속적으로 채용 비율과 대당 적용 수량이 늘어나는 추세입니다.

최근에 스마트폰이 Metal Case를 채용하는 비율이 증가되고 있으며, 이에 따라 충전시 Metal Case를 따라 누설전류가 생겨 감전 사고가 발생할 우려가 높아지고 있어 이에 대응할 수 있는 감전 방지 소자가 필요하게 되었으며, 휴대폰 뿐 아니라 노트북 등에서도 수요가 증가되고 있는 상황입니다.

뿐만 아니라 어플리케이션 측면에서도 휴대용 전자기기에서 Display, 자동차 및 기타산업용 기기로 활용 범위가 넓어지고 있습니다. 특히, 전자기기의 경우 HD급 고화질의 영상 지원이 늘어나면서 고속, 고 해상도 데이터 전송 및 영상 구현을 위한 ESD/EMI 방지 부품이 필요함에 따라 관련 칩 부품 시장도 빠르게 성장해 나갈 것으로 전망됩니다.

### (당사의 사업 현황)

세라믹 칩 부품은 다른 전자부품들과 마찬가지로 전방산업의 경기에 크게 영향을 받습니다. 그 중에서도 주된 비중을 차지하는 어플리케이션이 휴대폰이라는 점에서 휴대폰 시장의 경기와 가장 밀접한 관계가 있다고 할 수 있습니다. 또한 당사는 국내 휴대폰 업체 뿐만 아니라 해외 휴대폰 Major 업체로의 공급 및 Display, 가전, 산업용 등 다른 적용 분야로의 확대를 통해 경기변동에 따른 영향을 최소화하고자 노력하고 있습니다. 특히, 휴대폰 등 모바일 기기 시장이 스마트폰, 태블릿 PC를 중심으로 변화 주기가 빨라짐에 따라 시장 동향을 기반으로 ESD 부품, Surge 부품, EMI filter 부품 등의 제품군으로 나누어 다양한 제품을 개발하여 시장에 출시하고 있습니다.

당사는 세라믹 칩 부품의 세계 시장 Top Maker로서 규모의 경제에 의한 가격 경쟁력과 제품의 신뢰성을 확보하여 경쟁력을 제고하고 있으며 급변하는 시장의 요구에 대응하기 위해 전자기기의 소형화, 복합화, 고집적화 및 디지털화 추세에 맞추어 다양한 제품을 개발하여 시장에 출시하고 있습니다.

스마트폰, 태블릿 PC 등 스마트 기기의 등장으로 LCD 및 Camera 해상도가 증가하고 고속 신호 인터페이스의 적용이 증가함에 따라 LCD & Camera module, 인터페이스 단자를 보호하기 위한 대책 부품에 대한 수요가 증가하고 있습니다. 이에 대해 당사는 Common Mode Filter (CMF)를 개발하여 국내 스마트폰 업체에 공급하고 있으며, 중국업체들도 스마트폰 모델을 개발 및 출시함에 따라 당사 제품의 공급을 확대해 나가고 있습니다.

휴대폰 내부의 부품 고집적화에 따라 부품의 소형화 요구가 증가되고 있어 최소형 바리스타와 소형 CMF를 양산하고 있으며, 다양한 Application에 대응 가능한 EMI 대책 부품을 양산하여 공급하고 있습니다.

최근에는 TV와 자동차용 EMI Filter를 개발하여 공급 중이며, 자동차 부품 업체에도 승인을 받아 매출 확대가 이루어질 상황입니다.

## ② 안테나 부품

### (산업의 특성 및 성장성)

당사가 공급하는 안테나 부품은 전자기기 무선화와 모바일화의 핵심부품으로서, 차세대 무선통신을 겨냥한 핵심 신소재 부품입니다.

여러 분야에 걸쳐 모바일화 및 Wireless화가 가속화되며 관련 시장은 꾸준히 성장하고 있습니다. 휴대폰이 점차 다기능, 고집적화 되고 있는 추세에 따라 기존의 Bluetooth, GPS 등이 휴대폰의 기본 기능으로 채택되고 있는 상황입니다.

최근에는 스마트폰으로 인한 전자기기의 고기능화가 태블릿 PC의 확대에 이어지면서 4G 고속 무선통신인 LTE, 호환성과 활용성이 향상된 NFC 등 새로운 무선통신 기술이 빠르게 등장하고 있습니다. 이는 모바일 기기 외에도 컴퓨터기기, 자동차, 홈 네트워크 등 다양한 분야

에 적용됨에 따라 안테나 산업의 성장세는 지속될 것으로 전망됩니다.

글로벌 무선 충전 시장은 모바일 분야에서의 채택으로 초기 시장 확대 속도가 빠를 것이며 점차 이종산업으로 적용범위가 확대되면서 산업의 규모가 커지고 전반적인 산업 트렌드로 자리 잡을 것으로 전망합니다.

### (당사의 사업 현황)

당사의 안테나 부품군 중 Bluetooth 및 GPS용 Chip Antenna는 휴대폰 업체 및 차량에 채택하고 있으며, 스마트폰 등 다기능화, 고집적화된 High-end 제품으로 갈수록 안테나의 종류 및 탑재 비율이 점차 증가하면서 매출 확대로까지 연결되고 있습니다.

당사는 다년간의 연구 개발을 통해 다양한 유전체 재료에 대한 세계 특허를 출원 및 등록하고 있으며, 이를 통해 유전체 세라믹을 이용한 다양한 종류의 안테나 부품의 개발에 힘쓰고 있습니다. 또한 안테나 부품의 세라믹 원재료인 Powder의 경우 당사가 자체적으로 개발한 재료로 대체하여 원가절감을 이루고 있습니다. 다양한 소재와 안테나 Design 능력을 바탕으로 고객이 요구하는 안테나 개발에 발 빠르게 대응하고 있습니다.

최근에는 새로운 결제 시스템인 NFC (Near Field Communication), MST (Magnetic Secure Transmission)를 채택 함으로서 각광받고 있으며, 당사도 소재 및 설계 기술을 기반으로 하여 NFC 및 MST 안테나를 개발 완료하여 고객사에 공급하기 시작하였습니다.

또한 스마트폰의 NFC+ MST+ WPC 동시적용에 따른 국내 스마트폰 업체의 주력모델을 중심으로 적용이 확대되고 있어 안테나 매출 성장에 큰 견인차 역할을 하고 있습니다. 국내외 신규 거래선 및 추가 프로젝트 확보로 매출을 확대해 가고 있습니다.

당사는 NFC+ MST+ 무선충전 모듈과 같이 제공되는 전자파 차폐기능을 지닌 차폐용 Sheet를 자체 개발 및 조달하며 대규모 생산 Capa를 보유하고 있어 무선충전 안테나대량 생산에 유리한 사업구조를 지니고 있습니다.

## ③ BLDC 모터

### (산업의 특성 및 성장성)

BLDC모터는 DC모터에 사용하는 브러시를 전자적인 방법으로 대체하였기에 전자제어가 중요한 모터를 이용한 제어시스템에서는 아주 우수한 성능을 보여줍니다.

또한 DC모터에서 사용하는 브러쉬와 정류자가 없으므로 브러쉬 마모에 의한 미세먼지가 원천적으로 발생하지 않으며 고효율, 고속운전, 장수명, 저소음, 속도제어가 용이한 구조적 특성을 나타내고 있어서 냉장고, 세탁기와 같은 대형가전에서부터 믹서기 등과 같은 소형가전 제품 그리고 하이브리드 자동차, 전기자동차, 심지어 가솔린/ 디젤 차량에 있어서도 BLDC 모터의 사용이 날로 확대되고 있습니다.

### (당사의 사업 현황)

당사의 BLDC 모터는 경량화 및 슬림화, 속도제어가 용이하고 효율이 높으며 다품종소량 생산에 매우 유리한 장점을 가지고 있습니다. 이러한 강점을 바탕으로 당사 세탁기용 BLDC 모터는 꾸준히 매출 성장을 이어가고 있으며 초박형의 대용량 세탁기용 DD모터의 추가 프로젝트 및 Global 업체들과의 신규 프로젝트를 진행하고 있습니다.

자동차 분야에서는 차량실내의 쾌적한 온도제어를 위한 온도응답특성이 뛰어난 In-Car sensor motor 가 전세계 시장에 채택이 확대되고 있으며, 하이브리드 자동차용 배터리쿨링 팬, 전동식 워터펌프의 BLDC모터의 공급을 해 오고 있습니다.

가전 분야에 있어서는 초박형의 Intelligent DD 모터의 적용을 확대시키고 있으며 전자동세탁기의 새로운 스마트한 세탁 기능을 부여하기 위한 완전히 새로운 개념의 상호 독립형 운전특성을 가지면서 외형적으로는 한 개의 모터처럼 보이지만 실제로는 두 개의 모터가 결합된 이중모터로 구성된 쌍동력원의 고효율 고기능 모터를 개발하였습니다. 더욱이 이러한 신개념의 모터를 작동시키기 위한 새로운 제어시스템을 개발하였고, 이를 통해 에너지 절감은 물론 세탁 시간 절약 등의 장점과 다양한 형태의 세탁 수류를 제공하여 세탁물의 엉킴 방지 기능과 세탁물 파손 방지 기능, 그리고 향상된 세정력을 제공할 수 있는 새로운 알고리즘까지 개발한 미래형 신개념 모터를 이용한 세탁기의 개발에 박차를 가하고 있습니다.

## 2. 주요 제품 및 원재료 등

### 가. 주요 제품 등의 현황

(단위 : 천원,%)

사업부문	매출유형	품목	구체적용도	매출액	비율
전사	제품	EMC, 안테나, 모터	ESD 대책, 무선 통신, 구동동력	86,431,418	98.9%
	상품	안테나 부품	방열시트 및 인식모듈	392,188	0.4%
	재료	Ferrite Sheet	NFC 안테나외	0	0.0%
	용역	기타	가공용역	176,466	0.2%
	기타	기타	개발품, 금형, 지그	396,562	0.5%
합 계				87,396,634	100.0%

### 나. 주요 제품 등의 가격변동추이

- 연결회사의 EMC 및 안테나는 비슷한 추세로 유지되는 추세이며 모터의 경우는 판가가 인하되는 추세입니다.
- 연결회사는 신규모델 개발, 기존 제품의 성능개선을 통한 매출 수량 증대, 원가 절감 및 수익성 개선을 진행하고 있습니다.

### 다. 주요 원재료 등의 현황

(단위 : 천원)

사업부문	매입유형	품 목	매입액	비율	용도	주요매입처
전사	원재료	EMC 부품	9,144,793	17.1%	EMC 제품 제조	(주)아모센스, 대주전자재료(주)
		안테나 부품	36,629,618	68.7%	고주파 부품 제조	(주)아모센스, (주)아모그린텍
		BLDC 모터	4,738,932	8.9%	BLDC모터 제조	(주)김천베아링
		기타	2,813,284	5.3%	기타전자부품 제조	(주)아모그린텍
	합계	53,326,627	100.0%			

(1) 상기 해당 매입처와의 특수관계는 NFC SHEET, FPCB를 구매하는 관계기업 (주)아모센스, (주)아모그린텍이 있습니다.

(2) 해당 공급시장은 경쟁시장으로 독과점 정도는 매우 낮습니다.

(3) 매입처가 이원화되어 있어 공급이 안정적으로 이루어지고 있습니다.

**라. 주요 원재료 등의 가격변동추이**

- 제품의 주 원재료인 PASTE, POWDER의 경우 기본적으로 국제 광물 시세에 따라 변동이 있으며, 소폭 인상되고 있는 추세입니다.
- 품목별 적용아이템 변경으로 인한 소폭 증가 추세이지만 기존 제품의 원재료는 국내 매입처 다변화를 통해 낮아지고 있습니다.

**3. 생산 및 설비에 관한 사항**

**가. 생산능력 및 생산능력의 산출근거**

**(1) 생산능력**

(단위 : 천개)

사업부문	회사명	품목	제25기 1분기	제24기	제23기
EMC 부문	㈜ 아모텍 산동아모텍전자 유한공사	EMC 부품 등	2,905,200	11,620,800	12,489,750
안테나 부문 (*)	㈜ 아모텍 산동아모텍전자 유한공사 아모비나 유한공사	Bluetooth, GPS 등	23,667	105,120	128,160
모터 부문	㈜ 아모텍 청도아모텍전자 유한공사	BLDC모터	924	3,569	2,147
기타전자부품 부문	㈜ 아모텍 산동아모텍전자 유한공사 청도아모텍전자 유한공사 아모비나 유한공사	기타	10,530	48,960	41,475
합 계			2,940,321	11,778,449	12,661,532

(\*) 생산능력은 수량으로 측정하므로 당분기 안테나 부문의 생산능력이 전기에 대비 감소한 것 처럼 보이는 이유는 생산가능 품목군이 전기대비 변경되었기 때문입니다.

**(2) 생산능력의 산출근거**

**(가) 산출방법 등**

**① 산출기준**

- EMC 부문과 안테나 부문은 생산공정중 Capa와 직접 관계가 있는 솔팅 공정 및 주요 Line의 생산설비를 기준으로 작성하였음.
- BLDC모터의 경우 최종 검사공정을 기준으로 작성하였음.

**② 산출방법**

- 공정의 주요라인의 설비수를 파악하여 설비 1대당 일일 생산량을 계산함.
- 주요라인 설비수에 일일생산량 및 근무시간 및 가동율을 산출하여 수량을 계산함.



**(나) 평균가동시간**

- EMC 부문 : 일일 20시간 (솔팅기기준- 야간작업포함)
- 안테나 부문 : 일일 20시간 (외관검사기준-야간작업포함)
- 모터 부문 : 일일 8시간 (최종검사기기준-주간)
- 기타 부문 : 일일 20시간 (권취기기준-야간작업포함)

**나. 생산실적 및 가동률**

**(1) 생산실적**

(단위 : 천원, 천개)

사업부문	회사명	품목	제25기 1분기		제24기		제23기	
			수량	금액	수량	금액	수량	금액
EMC 부문	㈜ 아모텍 산동아모텍전자 유한공사	침바리스터외	2,440,726	16,310,544	9,553,180	63,996,226	7,897,165	55,188,311
안테나 부문	㈜ 아모텍 산동아모텍전자 유한공사 아모비나 유한공사	Bluetooth, GPS등	22,992	45,942,835	90,227	123,382,217	89,611	109,384,850
모터 부문	㈜ 아모텍 청도아모텍전자 유한공사	BLDC모터	804	4,186,151	3,252	16,455,535	1,779	14,939,759
기타전자부품 부문	㈜ 아모텍 산동아모텍전자 유한공사 청도아모텍전자 유한공사 아모비나 유한공사	기타	8,773	4,033,459	38,026	21,511,120	21,826	23,104,165
합 계			2,473,295	70,472,989	9,684,685	225,345,098	8,010,381	202,617,085

**(2) 당해 사업연도의 가동률**

(단위 : 시간, %)

사업부문	회사명	사업소	당분기가동가능시간	당분기실제가동시간	평균가동률
EMC 부문	㈜ 아모텍 산동아모텍전자 유한공사	본사 공장	1,500	1,266	84.4%
안테나 부문	㈜ 아모텍 산동아모텍전자 유한공사 아모비나 유한공사	본사 공장	1,200	1,166	97.1%
모터 부문	㈜ 아모텍 청도아모텍전자 유한공사	공장	600	522	87.0%
기타전자부품 부문	㈜ 아모텍 산동아모텍전자 유한공사 청도아모텍전자 유한공사 아모비나 유한공사	공장	1,500	1,250	83.3%
합 계			4,800	4,204	87.6%

**다. 생산설비의 현황 등**

### (1) 생산설비의 현황

연결회사의 시설 및 생산설비는 토지, 건물 및 구축물, 기계장치, 공구와 기구 및 금형과 치구 등이 있으며, 당분기말 현재 장부가액은 1,432억으로 전년말 대비 34억 증가하였습니다. 당분기 중 순 취득 증가분은 109억이고, 감가상각비는 40억입니다.

(단위 : 백만원)

구 분		토지	건물	구축물	기계장치	기타의 유형자산	미착품	건설중인 자산	합 계
기초	기초장부가액	44,872	26,887	1,472	52,750	9,257	0	4,588	139,826
	취득원가	44,872	35,930	3,161	158,377	36,293	0	4,588	283,221
	감가상각누계액 및 국고보조금 (손상차손누계액 포함)	0	(9,042)	(1,689)	(105,627)	(27,036)	0	0	(143,395)
증감	일반취득 및 자본적지출, 대체입	0	3,772	11	3,123	2,709	10	1,252	10,877
	감가상각	0	(335)	(47)	(2,650)	(935)	0	0	(3,967)
	처분, 폐기, 손상, 대체출	0	0	0	(137)	(14)	(10)	(4,143)	(4,304)
	국고보조금(상계)	0	0	0	69	77	0	0	146
	국고보조금(취득)	0	0	0	(159)	(56)	0	0	(215)
	환율변동효과	0	237	25	496	9	0	73	840
기말	기말장부가액	44,872	30,562	1,462	53,489	11,046	0	1,771	143,202
	취득원가	44,872	40,009	3,215	162,163	38,944	0	1,771	290,974
	감가상각누계액 및 국고보조금 (손상차손누계액 포함)	0	(9,447)	(1,753)	(108,674)	(27,898)	0	0	(147,772)

## 4. 매출에 관한 사항

### 가. 매출실적

(단위 : 천원)

사업부문	회사명	매출유형	품목	구분	제25기 1분기	제24기 1분기	제24기
EMC 부문	㈜ 아모텍 산동아모텍전자 유한공사 아모상해무역 유한공사	제품	EMC 등	수출	20,158,639	21,099,016	90,345,044
				내수	8,318,065	10,670,015	38,788,171
				소계	28,476,704	31,769,031	129,133,215
		상품	EMC 등	수출	0	55,896	396,724
				내수	274,851	4,000	245,158
				소계	274,851	59,896	641,882
		재료	EMC 등	수출	0	0	0
				내수	0	0	0
				소계	0	0	0
		용역	EMC 등	수출	2,893	24,396	25,177
				내수	0	0	0
				소계	2,893	24,396	25,177
		기타	EMC 등	수출	0	0	0
				내수	3,490	0	0
				소계	3,490	0	0
안테나 부문	㈜ 아모텍 산동아모텍전자 유한공사 아모상해무역 유한공사 아모비나 유한공사	제품	Bluetooth, GPS 등	수출	46,135,232	26,782,834	131,519,237
				내수	3,402,293	3,880,542	12,102,691
				소계	49,537,525	30,663,376	143,621,928
		상품	Bluetooth, GPS 등	수출	32,394	75,280	181,625

				내수	9,062	5,803	64,949		
				소계	41,456	81,083	246,574		
				재료	Bluetooth, GPS등	수출	0	6,512	11,570
						내수	0	0	23,987
						소계	0	6,512	35,557
				용역	Bluetooth, GPS등	수출	168,238	578,374	3,292,098
		내수	0			0	0		
		소계	168,238			578,374	3,292,098		
		기타	Bluetooth, GPS등	수출	202,986	0	0		
				내수	179,286	0	0		
				소계	382,272	0	0		
		모터 부문	(주) 아모텍 청도아모텍전자 유한공사	제품	BLDC 모터	수출	3,290,238	2,417,541	10,610,529
내수	2,551,743					1,808,051	9,312,431		
소계	5,841,981					4,225,592	19,922,960		
상품	BLDC 모터					수출	30,472	52,879	159,592
						내수	0	0	0
						소계	30,472	52,879	159,592
재료	BLDC 모터			수출	0	0	0		
				내수	0	0	0		
				소계	0	0	0		
용역	BLDC 모터			수출	0	0	0		
				내수	0	0	0		
				소계	0	0	0		
기타	BLDC 모터			수출	0	0	0		
				내수	10,800	0	0		
				소계	10,800	0	0		
기타전자부품 부문	(주) 아모텍 산동아모텍전자 유한공사 청도아모텍전자 유한공사 아모상해무역 유한공사 아모비나 유한공사			제품	기타	수출	2,575,208	2,444,530	10,658,714
						내수	0	1,548	17,425
						소계	2,575,208	2,446,078	10,676,139
		상품	기타			수출	45,173	2,718,926	6,615,321
						내수	237	202,035	886,467
						소계	45,410	2,920,961	7,501,788
		재료	기타	수출	0	0	0		
				내수	0	0	0		
				소계	0	0	0		
		용역	기타	수출	5,334	125,983	191,146		
				내수	0	0	0		
				소계	5,334	125,983	191,146		
		기타	기타	수출	0	0	0		
				내수	0	0	0		
				소계	0	0	0		
		<b>합 계</b>				<b>수출</b>	<b>72,646,807</b>	<b>56,382,167</b>	<b>254,006,777</b>
						<b>내수</b>	<b>14,749,827</b>	<b>16,571,994</b>	<b>61,441,279</b>
						<b>소계</b>	<b>87,396,634</b>	<b>72,954,161</b>	<b>315,448,056</b>

## 나. 판매경로 및 판매방법 등

### (1) 판매조직

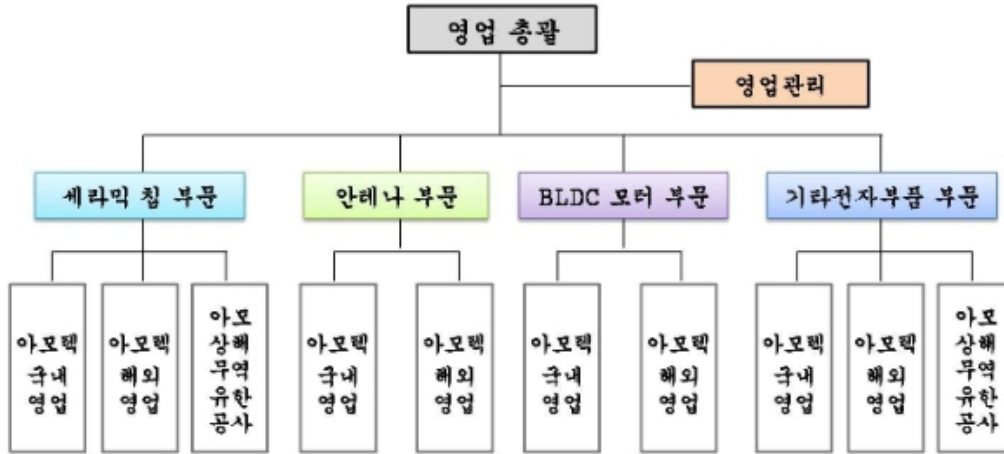

(2) 판매경로

- 당사는 직접 판매 및 대리점 판매를 겸하고 있습니다.

(3) 판매방법 및 조건

- 회사가 채택하는 기본적인 대금회수조건은 현금결제와 어음결제가 있습니다.

(4) 판매전략

- 당사는 내수 뿐만 아니라 Global Marketing Network를 강화하기 위해 미주, 일본, 중국, 대만, 유럽 등에 지사 또는 사무소를 두고 있으며 시장조사 및 고객 밀착 영업 등을 통해 영업력을 강화하고 있습니다.

## 5. 수주상황

당사는 고객과의 계약에 의한 납품대응의 형태가 아닌 수시 Order 에 대응하여 납품이 이루어지고 있습니다.

(단위 : )

품목	수주 일자	납기	수주총액		기납품액		수주잔고	
			수량	금액	수량	금액	수량	금액
-	-	-	-	-	-	-	-	-
-	-	-	-	-	-	-	-	-
합 계			-	-	-	-	-	-

- 해당 사항 없음

## 6. 시장위험과 위험관리

### (1) 자본 위험 관리

연결회사의 자본관리는 계속기업으로서의 존속능력을 유지하는 한편, 자본조달비용을 최소화하여 주주이익을 극대화하며 적절한 자본구조를 유지하는 것을 그 목표로 하고 있습니다.

연결회사는 부채비율을 기초로 자본을 관리하고 있으며, 이 비율은 재무상태표상 총부채를 자본으로 나누어 산출됩니다. 연결회사의 자본관리전략은 부채비율을 100%이하로 유지하는 것입니다.

보고기간 종료일 현재 회사의 부채비율은 다음과 같습니다.

(단위:천원)

구분	당분기말	전기말	전기초
부채총계	194,242,637	202,351,313	189,323,916
자본총계	199,746,376	191,797,583	164,915,699
부채비율	97.24%	105.50%	114.80%

## (2) 시장위험

### ① 외환위험

연결회사는 제품 수출 및 원재료 수입 거래와 관련하여 USD등의 환율변동위험에 노출되어 있으며, 보고기간 종료일 현재 외화로 표시된 화폐성자산 및 부채의 장부금액은 다음과 같습니다.

(단위:천원)

외화	당분기말				전기말				전기초			
	외화자산	외화부채	외화자산 원화환산액	외화부채 원화환산액	외화자산	외화부채	외화자산 원화환산액	외화부채 원화환산액	외화자산	외화부채	외화자산 원화환산액	외화부채 원화환산액
USD	40,211,678.10	29,311,612.56	42,885,754	31,260,836	53,543,007.62	25,547,277.13	57,365,979	27,371,354	26,469,953.02	26,344,123.68	31,988,938	31,836,875
EUR	220,833.58	0.00	289,723	0	221,411.94	0.00	283,241	0	435,909.67	0.00	552,559	0
JPY	1,408,229.00	18,252,902.00	14,103	182,795	987,534.00	43,312,563.00	9,373	411,084	1,084,178.00	13,302,050.00	11,241	137,916
CNY	29,457.60	0.00	4,998	0	7,440.00	6,819.20	1,218	1,116	20,931.00	0.00	3,627	0
HKD	1,205.30	0.00	164	0	0.00	0.00	0	0	0.00	0.00	0	0
CAD	0.00	0.00	0	0	0.00	0.00	0	0	0.00	0.00	0	0
SGD	250.00	0.00	203	0	0.00	0.00	0	0	0.00	0.00	0	0
VND	3,118,000.00	0.00	146	0	0.00	0.00	0	0	18,621,500.00	0.00	989	0
NTD	1,973.00	0.00	72	0	0.00	0.00	0	0	0.00	0.00	0	0
THB	0.00	0.00	0	0	0.00	0.00	0	0	0.00	0.00	0	0
합계			43,195,163	31,443,631			57,659,811	27,783,554			32,557,354	31,974,791

연결회사는 내부적으로 원화 환율 10%변동을 기준으로 환위험을 측정하고 있으며, 상기의 변동비율은 합리적으로 발생가능한 환율변동위험에 대한 경영진의 평가를 반영하고 있습니다. 보고기간 종료일 현재 각 외화에 대한 원화환율 10%변동시 환율변동이 당분기말손익에 미치는 영향은 다음과 같습니다.

(단위:천원)

외화	당분기말		전기말	
	10% 상승시	10% 하락시	10% 상승시	10% 하락시
USD	1,162,492	(1,162,492)	2,999,463	(2,999,463)
EUR	28,972	(28,972)	28,324	(28,324)

JPY	(16,869)	16,869	(40,171)	40,171
CNY	500	(500)	10	(10)
HKD	17	(17)	0	0
CAD	0	0	0	0
SGD	21	(21)	0	0
VND	15	(15)	0	0
NTD	7	(7)	0	0
THB	0	0	0	0
합계	1,175,155	(1,175,155)	2,987,626	(2,987,626)

상기 민감도 분석은 보고기간말 현재 기능통화 이외의 외화로 표시된 화폐성 자산 및 부채를 대상으로 한 것입니다.

## ② 이자율위험

이자율 위험은 미래 시장 이자율 변동에 따라 예금 또는 차입금 등에서 발생하는 이자수익 및 이자비용이 변동될 위험으로서 이는 주로 변동금리부 조건의 차입금과 예금에서 발생하고 있습니다.

연결회사의 이자율위험관리 목표는 이자율 변동으로 인한 불확실성과 순이자 비용의 최소화를 추구함으로써 기업의 가치를 극대화하는데 있습니다.

당분기말 및 전기말 현재 이자율변동위험에 노출되어 있는 변동금리부 차입금 현황은 다음과 같습니다.

(단위:천원)

구분	당분기말	전기말
단기차입금	8,133,930	6,000,000
장기차입금	34,228,296	36,025,463
유동성장기부채	12,632,490	13,914,814
차입금 계	54,994,716	55,940,277

이자율의 변동이 당기손익에 미치는 영향을 분석시, 회사는 보고기간말 현재 남아 있는 부채 금액이 연도중 계속 남아있었다고 가정하고 그 영향을 분석하였습니다.

당분기말과 전기말 현재 차입금과 관련하여 이자율이 1%변동시 이자율변동이 손익에 미치는 영향은 다음과 같습니다.

(단위:천원)

구분	당분기말		전기말	
	1% 상승시	1% 하락시	1% 상승시	1% 하락시
순이익 증가(감소)	(135,603)	135,603	(559,403)	559,403

### ③ 가격위험

연결회사는 재무상태표상 매도가능금융자산으로 분류되는 당사 보유 지분증권의 가격위험에 노출되어 있으며, 당분기말과 전기말 현재 주가지수 5%변동시 상장지분상품의 가격변동이 기타포괄손익(매도가능금융자산평가손익)에 미치는 영향은 다음과 같습니다.

(단위:천원)

구분	당분기말		전기말	
	5% 상승시	5% 하락시	5% 상승시	5% 하락시
법인세차감전기타포괄손익	326,169	(326,169)	315,380	(315,380)
법인세효과	(78,932)	78,932	(76,321)	76,321
법인세차감후기타포괄손익	247,237	(247,237)	239,059	(239,059)

### (3) 신용위험

연결회사는 신용위험을 관리하기 위하여 신용도가 일정수준 이상인 거래처와 거래하고 있으며, 금융자산의 신용보강을 위한 정책과 절차를 마련하여 운영하고 있습니다. 보고기간 종료일 현재 매출채권의 연령분석은 다음과 같습니다.

(단위:천원)

구분	당분기말	전기말
6개월 미만	35,902,163	34,637,801
6개월 ~ 1년	7,988	4,857
1년 초과	437,273	440,100
계	36,347,424	35,082,758

#### (4) 유동성위험

신중한 유동성 위험 관리는 충분한 현금 및 시장성 있는 유가증권의 유지, 적절하게 약정된 신용한도금액으로부터의 자금 여력 및 시장포지션을 결제할 수 있는 능력 등을 포함하고 있습니다. 연결회사의 차입금 및 매입채무를 보고기간 종료일로부터 계약 만기일까지의 잔여 기간에 따라 만기별로 구분한 내역은 다음과 같습니다.

(단위:천원)

구분	차입금	매입채무	파생상품	합계
1년 이내	66,421,668	29,042,750	0	95,464,418
1년~2년	54,156,787	0	0	54,156,787
2년~3년이후	4,268,495	0	0	4,268,495
계	124,846,950	29,042,750	0	153,889,700

상기 현금흐름은 할인하지 아니한 금액이며, 만기가 12개월 이내에 도래하는 금액은 할인의 효과가 중요하지 아니하므로 장부금액과 동일합니다.

### 7. 파생상품 등에 관한 사항

(1) 연결회사는 환율하락을 예상하고 매매목적으로 통화선도계약을 체결하고 있으며 당분 기말 내역은 다음과 같습니다.

(단위:천원)

계약처	계약금액	만기일	약정매도환율	평가손익
씨티은행	USD 3,000,000	2019-05-20	1,118.00	(196,814)
씨티은행	USD 2,000,000	2019-05-20	1,115.00	(125,335)
씨티은행	USD 2,000,000	2019-05-20	1,118.00	(131,210)
씨티은행	USD 2,000,000	2019-05-20	1,115.00	(125,335)
씨티은행	USD 1,000,000	2019-05-20	1,105.00	(52,876)
합계	USD 10,000,000			(631,570)

(2) 연결회사는 환율하락을 예상하고 매매목적으로 통화선도계약을 체결하였으며, 전기말의 통화선도계약 평가내역은 다음과 같습니다.

(단위:천원)

계약처	계약금액	만기일	약정매도환율	평가손익
씨티은행	USD 3,000,000	2019-05-20	1,118.00	(165,791)
씨티은행	USD 2,000,000	2019-05-20	1,115.00	(104,684)
씨티은행	USD 2,000,000	2019-05-20	1,118.00	(110,528)



씨티은행	USD 2,000,000	2019-05-20	1,115.00	(104,684)
씨티은행	USD 1,000,000	2019-05-20	1,105.00	(42,602)
합계	USD 10,000,000			(528,289)

(3) 연결회사는 보고기간 종료일 현재 화폐성 차입금의 이자율변동위험을 회피하기 위하여 이자율스왑계약을 국내 금융기관과 체결하고 있는 바 차입금의 이자율변동으로 인한 현금흐름의 변동위험을 해지하는 위험회피회계를 적용한 당분기말 현재의 이자율스왑 평가내역은 다음과 같습니다.

(단위:USD,천원)

계약처	계약금액	만기일	파생금융상품	평가이익(*) (기타포괄손익누계액)
신한은행	USD 18,000,000	2019-05-19	288,850	288,850
씨티은행	KRW 3,000,000	2018-07-15	(171,697)	(171,697)
우리은행	KRW 10,000,000	2020-09-28	12,558	12,558
합계			129,711	129,711

(\*) 연결 재무상태표상 기타포괄손익누계액으로 계상된 이자율스왑평가이익은 법인세효과 31,390천원이 차감된 98,321천원임.

(4) 모든 파생상품의 공정가액은 거래은행이 제공한 평가내역을 이용하였습니다.

## 8. 연구개발활동

### 가. 연구개발활동의 개요

#### (1) 연구개발 담당조직

##### ① 신소재 제2연구소

신소재 제2연구소에서는 유전체 세라믹 소재기술, 제조공정기술, 안테나부품 설계기술의 확보를 목표로 자체 및 국책과제를 수행하면서 기술개발 역량을 키워왔습니다. 기술흐름과 연구정보의 확보를 위하여 연구분야별로 국내외 대학 및 연구소들과 개발 Network를 구축하고 있습니다.

신소재 제2연구소는 정부로부터 개발력을 인정받아 2000년 6월 과학기술부로부터 국가지정 연구실로 선정되었으며, 산업자원부의 부품소재산업육성정책에 따른 고주파/세라믹 분야의 기술개발선도업체로 인정을 받아 2000년 8월 부품소재 기술개발과제에 1차 과제수행기관으로 지정된 바 있습니다. 또한 2008년 9월 지식경제부로부터 우수제조기술연구센터(ATC)로 지정됨에 따라 현재 향후 필요성이 크게 확대되는 High Performance ESD/EMI 복합소자를 개발하는 데 주력하고 있습니다.

##### ② 신소재 연구소

신소재 연구소는 차세대 신소재 및 부품의 개발을 통하여 정보통신 등 미래산업사회의 요구에 기여하고, 동 재료소재의 국산화를 통하여 수입 대체 및 수출 증대에 기여하여 신소재 응용 분야에서의 기술 자립을 달성하기 위하여 설립되었습니다.

최근 주요 이슈로 떠오르고 있는 에너지의 효율적 사용 및 급속한 정보 통신의 발전에 따른 고기능화 및 소형 경량화에 대응할 수 있는 소재·부품 분야에서 국제경쟁력을 확보하기 위하여 노력하고 있습니다.

### ③ 모터 연구소

BLDC 모터의 경우, 기존 AC 모터와는 달리 모터의 기구적인 설계 외에 모터 구동을 위한 회로가 모터 내부에 내장이 되므로 모터 구동을 위한 회로설계 기술이 필요하고 모터를 운용하기 위한 메커니즘인 콘트롤 시스템이 필요합니다. 모터 연구소는 이러한 전체적인 시스템 설계기술을 확보하고자 BLDC 모터 Basic Design 및 주요 설계 Parameter Simulation (자기 회로 해석 및 유한요소법을 적용한 전기장 해석 Modelling)을 진행하는 등 3개 부분으로 나누어 전문화된 각각의 영역으로 운용되며 다수의 정부과제를 성공적으로 수행하고 그 성과를 점차 확대 시키고 있습니다.

## (2) 연구개발비용

(단위 : 천원)

과 목		제25기 1분기	제24기	제23기	비고
원재료비		806,939	4,083,899	2,386,285	
인건비		1,507,221	6,272,232	5,992,868	
감가상각비		563,629	2,180,192	1,945,913	
위탁용역비		59,554	266,473	285,522	
기타		1,607,708	6,293,907	5,684,593	
연구개발비용 계*		4,545,051	19,096,703	16,295,181	
(정부보조금)		(597,974)	(1,856,209)	(1,487,418)	
회계처리	판매비와 관리비	3,148,696	13,154,187	10,480,612	
	제조경비	0	0	0	
	개발비(무형자산)	798,381	4,086,307	4,327,151	
연구개발비 / 매출액 비율 [연구개발비용계÷당기매출액×100]		5.2%	6.5%	5.2%	

\* 정부보조금(국고보조금)을 차감하기 전의 연구개발비용 지출총액을 기준으로 산정

당분기 연구개발비용은 매출액의 5.2%인 45억 5천만원이며, 자산화된 8억과 정부보조금 6억원 차감한 제외한 31억 5천만원을 당기 비용으로 회계처리하였습니다.

## 9. 기타 투자의사결정에 필요한 사항

### 가. 외부자금조달 요약표

회사명 : (주)아모텍

(단위 : 천원)

조달원천	기초잔액	신규조달	상환등감소	기말잔액	비고
은행	129,659,147	5,012,260	9,879,604	124,791,803	
보험회사	0	0	0	0	

종합금융회사	0	0	0	0
여신전문금융회사	0	0	0	0
상호신용금고	0	0	0	0
기타금융기관	0	0	0	0
금융기관 합계	129,659,147	5,012,260	9,879,604	124,791,803
회사채 (공모)	0	0	0	0
회사채 (사모)	0	0	0	0
유 상 증 자	0	0	0	0
자 산 유 동 화	0	0	0	0
기 타	1,577	0	454	1,123
자본시장 합계	1,577	0	454	1,123
주주.임원.계열회사차입금	0	0	0	0
기 타	0	679,051	679,051	0
총 계	129,660,724	5,691,311	10,559,109	124,792,926

나. 지적재산권 보유 현황

구분	출원	등록	소계
국내	218	295	513
해외	189	109	298
합계	407	404	811

-2018년 3월 31일 기준(유효특허 기준)

### III. 재무에 관한 사항

#### 1. 요약재무정보

##### 1) 연결요약 재무정보

(단위 : 백만원)

구 분	제25기 당분기	제24기	제23기
<b>유동자산</b>	<b>174,278</b>	<b>182,486</b>	<b>146,637</b>
현금및현금성자산	37,168	46,455	35,409
국고보조금	0	0	0
단기금융상품	36,610	36,256	31,386
매도가능금융자산	4,034	3,622	5,549
파생상품자산	130	73	385
매출채권	35,622	34,294	31,927
미수금	4,465	4,339	2,324
선급금	5,393	5,148	4,152
재고자산	46,991	48,793	31,978
기타유동자산	3,867	3,505	3,528
<b>비유동자산</b>	<b>219,711</b>	<b>211,663</b>	<b>207,602</b>
장기금융상품	11,480	9,865	3,691
비유동매도가능금융자산	3,490	3,686	5,774
관계기업투자	37,779	36,036	34,319
유형자산	143,202	139,826	143,263
무형자산	14,963	14,670	14,055
보증금자산	2,096	2,030	2,204
비유동이연법인세자산	4,608	3,853	2,639
기타비유동자산	2,094	1,697	1,658
<b>자산 총계</b>	<b>393,989</b>	<b>394,149</b>	<b>354,240</b>
<b>유동부채</b>	<b>116,238</b>	<b>123,790</b>	<b>113,328</b>
매입채무	29,043	33,988	23,260
단기차입금	50,456	50,354	31,702
미지급금	7,221	7,576	8,238
선수금	530	557	832
예수금	553	811	606
파생상품부채	632	528	0
기타유동부채	11,838	11,746	10,036
유동성장기부채	15,966	18,229	38,654
전환사채	0	0	0

비유동부채	78,005	78,561	75,996
장기차입금	58,371	61,078	60,526
전환사채	0	0	0
장기미지급금	3,752	1,982	1,521
보증금부채	3,361	3,213	2,899
퇴직급여채무	12,520	12,289	11,050
이연법인세부채	0	0	0
<b>부채총계</b>	<b>194,243</b>	<b>202,351</b>	<b>189,324</b>
[지배기업 소유주지분]	199,747	191,797	164,916
자본금	4,872	4,872	4,872
주식발행초과금	25,284	25,284	25,284
기타포괄손익누계액	20,510	19,388	18,059
이익잉여금	142,964	136,136	110,584
기타자본항목	6,117	6,117	6,117
[비지배지분]	0	0	0
<b>자본 총계</b>	<b>199,746</b>	<b>191,798</b>	<b>164,916</b>
<b>관계 투자주식의 평가방법</b>	<b>지분법</b>	<b>지분법</b>	<b>지분법</b>
매출액	87,397	315,448	295,988
매출원가	69,360	236,111	230,933
매출총이익	18,036	79,337	65,055
판매비와관리비	9,830	38,447	36,069
영업이익	8,206	40,890	28,986
기타수익	2,266	5,396	4,504
기타비용	506	7,404	7,835
금융수익	1,233	5,662	7,867
금융비용	1,933	10,929	11,510
법인세비용차감전이익	9,267	33,615	22,013
법인세비용	2,439	8,283	5,671
<b>당기순이익</b>	<b>6,827</b>	<b>25,331</b>	<b>16,342</b>
지배기업 소유주지분	6,827	25,331	16,342
비지배지분	0	0	0
기타포괄손익	1,121	1,546	(4,491)
당기총포괄이익	7,949	26,877	11,851
기본주당순이익(단위 : 원)	701	2,600	1,677
희석주당순이익(단위 : 원)	701	2,600	1,677
연결에 포함된 회사수	4	4	4

## (2) 별도 요약 재무정보

(단위 : 백만원)

구 분	제25기 당분기	제24기	제23기
<b>유동자산</b>	<b>157,894</b>	<b>164,630</b>	<b>129,794</b>
현금및현금성자산	33,593	41,455	30,185
국고보조금	0	0	0
단기금융상품	34,913	34,913	30,000
매도가능금융자산	4,034	3,622	5,549
파생금융자산	130	73	385
매출채권	35,384	33,480	30,110
미수금	1,724	1,015	1,459
선급금	4,582	4,589	3,389
재고자산	39,843	42,245	25,343
기타유동자산	3,691	3,239	3,376
<b>비유동자산</b>	<b>241,471</b>	<b>236,945</b>	<b>229,478</b>
장기금융상품	11,480	9,865	3,691
비유동매도가능금융자산	3,490	3,686	5,774
종속기업투자	58,643	58,587	53,916
관계기업투자	35,406	35,406	35,775
유형자산	108,651	107,419	113,896
무형자산	11,287	11,067	10,191
보증금자산	1,556	1,522	1,675
비유동이연법인세자산	4,600	3,411	2,903
기타비유동자산	6,360	5,983	1,658
<b>자산 총계</b>	<b>399,366</b>	<b>401,576</b>	<b>359,273</b>
유동부채	110,542	118,379	106,681
매입채무	26,780	31,959	19,658
단기차입금	48,322	48,335	29,565
미지급금	6,521	6,818	7,891
선수금	530	557	832
예수금	545	807	604
파생상품부채	632	528	0
기타유동부채	11,248	11,148	9,479
유동성장기부채	15,965	18,228	38,652
전환사채	0	0	0
<b>비유동부채</b>	<b>78,005</b>	<b>78,561</b>	<b>75,994</b>
장기차입금	58,371	61,078	60,524
전환사채	0	0	0
장기미지급금	3,752	1,982	1,521
보증금부채	3,361	3,213	2,899

퇴직급여채무	12,520	12,289	11,050
비유동이연법인세부채	0	0	0
<b>부채총계</b>	<b>188,547</b>	<b>196,940</b>	<b>182,676</b>
자본금	4,872	4,872	4,872
주식발행초과금	25,284	25,284	25,284
기타포괄손익누계액	15,662	15,830	15,073
이익잉여금	158,884	152,534	125,251
기타자본항목	6,117	6,117	6,117
<b>자본총계</b>	<b>210,818</b>	<b>204,636</b>	<b>176,597</b>
<b>종속·관계 투자주식의 평가방법</b>	<b>원가법</b>	<b>원가법</b>	<b>원가법</b>
매출액	82,577	288,585	266,596
매출원가	64,937	212,071	207,285
매출총이익	17,640	76,513	59,311
판매비와관리비	8,968	35,339	30,853
영업이익	8,672	41,175	28,458
기타수익	706	5,163	6,217
기타비용	578	5,773	8,417
금융수익	966	5,316	6,028
금융비용	1,410	9,830	10,150
법인세비용차감전이익	8,356	36,052	22,137
법인세비용	2,006	8,986	5,721
<b>당기순이익</b>	<b>6,350</b>	<b>27,065</b>	<b>16,415</b>
기타포괄손익	(167)	973	(3,482)
당기총포괄이익	6,183	28,039	12,933
기본주당순이익(단위 : 원)	652	2,778	1,685
희석주당순이익(단위 : 원)	652	2,778	1,685

(주1) 공시대상기간 중 재무제표를 수정 또는 재작성한 경우는 해당사항 없습니다.

(주2) 위에 기재된 재무제표는 한국채택국제회계기준(K-IFRS)에 의해 작성되었으며, 회계감사인의 감사 또는 검토를 받지 않은 재무제표입니다.

## 2. 연결재무제표

### 연결 재무상태표

제 25 기 1분기말 2018.03.31 현재

제 24 기말 2017.12.31 현재

(단위 : 원)

	제 25 기 1분기말	제 24 기말
자산		
유동자산	174,278,061,287	182,485,667,451
현금및현금성자산 (주4,15)	37,167,635,247	46,455,160,069

국고보조금(현금차감) (주4)	0	0
단기금융상품 (주4)	36,610,019,179	36,256,458,379
매도가능금융자산 (주4)	4,033,874,964	3,622,054,242
파생상품자산 (주4,10)	129,711,054	73,050,871
매출채권 및 기타유동채권	45,479,223,119	43,781,373,881
매출채권 (주4,14,15)	35,621,684,708	34,294,230,184
미수금 (주4,14)	4,464,795,592	4,338,727,657
선급금	5,392,742,819	5,148,416,040
재고자산 (주6)	46,990,550,366	48,792,617,599
기타유동자산 (주4)	3,867,047,358	3,504,952,410
비유동자산	219,710,952,289	211,663,228,043
장기금융상품 (주4)	11,479,857,562	9,864,903,229
비유동매도가능금융자산 (주4)	3,489,515,851	3,685,542,337
관계기업투자 (주5)	37,779,284,328	36,036,063,724
유형자산 (주7)	143,201,861,501	139,826,059,205
무형자산 (주8)	14,962,784,944	14,670,103,899
보증금자산 (주4)	2,095,558,884	2,030,288,611
기타비유동자산 (주4)	2,093,781,307	1,697,305,690
이연법인세자산	4,608,307,912	3,852,961,348
자산총계 (주1,17)	393,989,013,576	394,148,895,494
부채		
유동부채	116,237,895,015	123,790,463,942
매입채무 및 기타유동채무	37,347,011,193	42,932,703,343
매입채무 (주4,14,15)	29,042,750,555	33,988,275,069
미지급금 (주4,14)	7,220,629,554	7,576,423,569
선수금	530,244,988	556,917,380
예수금	553,386,096	811,087,325
단기차입금 (주4,9,16)	50,455,854,488	50,353,676,515
파생상품부채 (주4,10)	631,570,274	528,289,402
기타유동부채 (주4)	11,837,645,533	11,746,442,594
유동성장기부채 (주4,9)	15,965,813,527	18,229,352,088
유동성전환사채	0	0
비유동부채	78,004,742,427	78,560,848,871
장기차입금 (주4,9,16)	58,371,256,642	61,077,695,287
장기미지급금	3,752,017,230	1,981,525,529
보증금부채 (주4)	3,361,088,214	3,212,500,000
퇴직급여부채 (주11)	12,520,380,341	12,289,128,055
이연법인세부채	0	0
부채총계 (주1,17)	194,242,637,442	202,351,312,813



자본		
지배기업의 소유주에게 귀속되는 자본	199,746,376,134	191,797,582,681
자본금	4,871,703,000	4,871,703,000
주식발행초과금	25,283,733,852	25,283,733,852
기타자본항목	6,116,795,652	6,116,795,652
기타포괄손익누계액	20,510,243,078	19,388,865,753
이익잉여금	142,963,900,552	136,136,484,424
비지배지분	0	0
자본총계 (주1)	199,746,376,134	191,797,582,681
자본과부채총계	393,989,013,576	394,148,895,494

연결 포괄손익계산서

제 25 기 1분기 2018.01.01 부터 2018.03.31 까지

제 24 기 1분기 2017.01.01 부터 2017.03.31 까지

(단위 : 원)

	제 25 기 1분기		제 24 기 1분기	
	3개월	누적	3개월	누적
매출액 (주1,14,17)	87,396,633,898	87,396,633,898	72,954,160,875	72,954,160,875
제품매출액	86,431,417,374	86,431,417,374	69,104,077,336	69,104,077,336
상품매출액	392,188,438	392,188,438	3,114,819,173	3,114,819,173
재료매출액	0	0	6,511,572	6,511,572
용역매출액	176,465,961	176,465,961	728,752,794	728,752,794
기타매출액	396,562,125	396,562,125	0	0
매출원가 (주14)	69,360,340,000	69,360,340,000	53,379,112,486	53,379,112,486
제품매출원가	67,098,496,431	67,098,496,431	50,386,620,526	50,386,620,526
상품매출원가	290,542,630	290,542,630	2,986,091,960	2,986,091,960
재료매출원가	0	0	6,400,000	6,400,000
용역매출원가	1,653,175,876	1,653,175,876	0	0
기타매출원가	318,125,063	318,125,063	0	0
매출총이익	18,036,293,898	18,036,293,898	19,575,048,389	19,575,048,389
판매비와관리비	9,829,891,718	9,829,891,718	10,616,360,601	10,616,360,601
급여 (주14)	2,405,184,305	2,405,184,305	2,426,107,066	2,426,107,066
퇴직급여 (주14)	200,205,115	200,205,115	138,133,037	138,133,037
복리후생비	459,619,702	459,619,702	436,058,045	436,058,045
감가상각비 (주7)	297,521,182	297,521,182	492,517,085	492,517,085
세금과공과	459,476,235	459,476,235	256,989,683	256,989,683
광고선전비	23,414,932	23,414,932	19,192,466	19,192,466
여비교통비	339,478,085	339,478,085	327,229,338	327,229,338
통신비	38,324,233	38,324,233	37,533,686	37,533,686
소모품비	81,484,309	81,484,309	192,830,585	192,830,585
보험료	61,679,841	61,679,841	74,646,789	74,646,789
접대비	164,336,291	164,336,291	112,620,731	112,620,731
지급수수료	451,483,628	451,483,628	462,852,539	462,852,539

회의비	11,644,668	11,644,668	28,883,968	28,883,968
차량유지비	49,501,419	49,501,419	169,673,238	169,673,238
수도광열비	18,132,464	18,132,464	19,802,756	19,802,756
도서인쇄비	18,174,020	18,174,020	22,453,869	22,453,869
교육훈련비	29,898,459	29,898,459	14,720,652	14,720,652
건본품비	99,525,494	99,525,494	262,269,311	262,269,311
운반비	66,206,450	66,206,450	101,536,255	101,536,255
대손상각비(대손충당금환입)	(62,788,587)	(62,788,587)	96,725,419	96,725,419
임차료	73,430,707	73,430,707	97,186,969	97,186,969
외주용역비	115,727,282	115,727,282	92,414,387	92,414,387
무형자산상각비(주8)	296,810,826	296,810,826	283,272,562	283,272,562
수출비	517,475,322	517,475,322	471,143,534	471,143,534
수선비	5,349,385	5,349,385	8,290,838	8,290,838
건물관리비	51,781,767	51,781,767	49,035,105	49,035,105
경상개발비	3,148,695,962	3,148,695,962	3,459,032,593	3,459,032,593
전력비	349,925,407	349,925,407	381,868,299	381,868,299
위생용역비	10,438,037	10,438,037	9,732,565	9,732,565
잡비	47,754,778	47,754,778	71,607,231	71,607,231
영업이익(손실)(주17)	8,206,402,180	8,206,402,180	8,958,687,788	8,958,687,788
기타이익	2,266,494,942	2,266,494,942	1,196,284,212	1,196,284,212
기타손실	506,303,701	506,303,701	1,256,046,464	1,256,046,464
금융수익	1,233,274,618	1,233,274,618	2,595,789,888	2,595,789,888
금융비용	1,933,259,438	1,933,259,438	3,155,856,343	3,155,856,343
법인세비용차감전순이익(손실)	9,266,608,601	9,266,608,601	8,338,859,081	8,338,859,081
법인세비용	2,439,175,663	2,439,175,663	2,205,766,772	2,205,766,772
당기순이익(손실)(주1)	6,827,432,938	6,827,432,938	6,133,092,309	6,133,092,309
당기순이익(손실)의 귀속				
지배기업의 소유주에게 귀속되는 당기순이익(손실)	6,827,432,938	6,827,432,938	6,133,092,309	6,133,092,309
비지배지분에 귀속되는 당기순이익(손실)	0	0	0	0
기타포괄손익	1,121,360,515	1,121,360,515	(2,939,878,843)	(2,939,878,843)
당기손익으로 재분류되지 않는항목(세후기타포괄손익)	(16,810)	(16,810)	457,428	457,428
보험수리적손익(세후기타포괄손익)	(16,810)	(16,810)	457,428	457,428
당기손익으로 재분류될 수 있는 항목(세후기타포괄손익)	1,121,377,325	1,121,377,325	(2,940,336,271)	(2,940,336,271)
매도가능금융자산평가손익(세후기타포괄손익)	(210,353,825)	(210,353,825)	423,460,983	423,460,983
이자율스왑평가손익(세후기타포괄손익)	42,948,419	42,948,419	(177,787,587)	(177,787,587)
지분법자본변동(세후기타포괄손익)	(2,866,745)	(2,866,745)	1,679,869	1,679,869
유형자산재평가손익(세후기타포괄손익)	0	0	0	0
해외사업장환산외환차이(세후기타포괄손익)	1,291,649,476	1,291,649,476	(3,187,689,536)	(3,187,689,536)
총포괄손익	7,948,793,453	7,948,793,453	3,193,213,466	3,193,213,466
주당이익				
기본주당이익(손실)(단위: 원)(주13)	701	701	629	629
희석주당이익(손실)(단위: 원)(주13)	701	701	629	629

연결 자본변동표

제 25 기 1분기 2018.01.01 부터 2018.03.31 까지

제 24 기 1분기 2017.01.01 부터 2017.03.31 까지

(단위 : 원)

	자본						
	지배기업의 소유주에게 귀속되는 자본						자본 합계
	자본금	자본잉여금	기타포괄손익누계액	이익잉여금	기타자본구성요소	지배기업의 소유주에게 귀속되는 자본 합계	
2017.01.01 (기초자본)	4,871,703,000	25,283,733,852	18,059,708,249	110,583,758,526	6,116,795,652	164,915,699,279	164,915,699,279
당기순이익(손실)	0	0	0	6,133,092,309	0	6,133,092,309	6,133,092,309
지분의 발행(유상증자)	0	0	0	0	0	0	0
자기주식 거래에 따른 증가(감소)	0	0	0	0	0	0	0
매도가능금융자산평가손익	0	0	423,460,983	0	0	423,460,983	423,460,983
지분법자본변동	0	0	1,679,869	0	0	1,679,869	1,679,869
이자율스왑평가손익	0	0	(177,787,587)	0	0	(177,787,587)	(177,787,587)
보험수리적손익	0	0	0	457,428	0	457,428	457,428
유형자산재평가손익	0	0	0	0	0	0	0
해외사업장환산외환차이	0	0	(3,187,689,536)	0	0	(3,187,689,536)	(3,187,689,536)
신주청약증거금	0	0	0	0	0	0	0
2017.03.31 (기말자본)	4,871,703,000	25,283,733,852	15,119,371,978	116,717,308,263	6,116,795,652	168,108,912,745	168,108,912,745
2018.01.01 (기초자본)	4,871,703,000	25,283,733,852	19,388,865,753	136,136,484,424	6,116,795,652	191,797,582,681	191,797,582,681
당기순이익(손실)	0	0	0	6,827,432,938	0	6,827,432,938	6,827,432,938
지분의 발행(유상증자)	0	0	0	0	0	0	0
자기주식 거래에 따른 증가(감소)	0	0	0	0	0	0	0
매도가능금융자산평가손익	0	0	(210,353,825)	0	0	(210,353,825)	(210,353,825)
지분법자본변동	0	0	(2,866,745)	0	0	(2,866,745)	(2,866,745)
이자율스왑평가손익	0	0	42,948,419	0	0	42,948,419	42,948,419
보험수리적손익	0	0	0	(16,810)	0	(16,810)	(16,810)
유형자산재평가손익	0	0	0	0	0	0	0
해외사업장환산외환차이	0	0	1,291,649,476	0	0	1,291,649,476	1,291,649,476
신주청약증거금	0	0	0	0	0	0	0
2018.03.31 (기말자본)	4,871,703,000	25,283,733,852	20,510,243,078	142,963,900,552	6,116,795,652	199,746,376,134	199,746,376,134

연결 현금흐름표

제 25 기 1분기 2018.01.01 부터 2018.03.31 까지

제 24 기 1분기 2017.01.01 부터 2017.03.31 까지

(단위 : 원)

	제 25 기 1분기	제 24 기 1분기
영업활동현금흐름	1,671,117,303	2,660,674,435
당기순이익(손실)	6,827,432,938	6,133,092,309
당기순이익조정을 위한 가감	6,811,557,812	8,513,921,788
영업활동으로인한자산·부채의변동	(8,427,740,182)	(9,044,601,470)
이자수취(영업)	88,866,291	108,967,892
이자지급(영업)	(945,590,997)	(904,653,822)
배당금수취(영업)	6,582,700	0
법인세납부(환급)	(2,689,991,259)	(2,146,052,262)

투자활동현금흐름	(8,057,247,594)	(4,867,532,688)
단기금융상품의 처분	10,000,000,000	10,000,000,000
단기금융상품의 취득	(10,302,059,520)	(10,034,954,400)
매도가능금융자산의 처분	543,575,955	0
매도가능금융자산의 취득	(1,022,397,384)	(409,462,970)
종속기업, 관계기업에 대한 투자자산의 처분	0	0
종속기업, 관계기업에 대한 투자자산의 취득	0	0
유형자산의 처분	16,338,183	35,450,874
유형자산의 취득	(4,853,367,687)	(1,815,235,046)
무형자산의 처분	0	0
무형자산의 취득	(682,389,733)	(861,398,394)
보증금의 감소	0	0
보증금의 증가	(46,473,440)	(2,707,958)
기타 투자활동으로 인한 현금 유입액	46,293,070	46,418,020
기타 투자활동으로 인한 현금 유출액	(1,756,767,038)	(1,825,642,814)
재무활동현금흐름	(2,892,525,254)	(3,953,480,861)
차입금의 차입	5,000,000,000	11,000,000,000
차입금의 상환	(5,000,000,000)	0
유동성장기부채의 상환	(4,884,104,964)	(15,524,093,155)
국고보조금의 수취	848,531,401	579,254,328
국고보조금의 상환	(454,462,592)	(322,142,034)
배당금지급	0	0
기타 재무활동으로 인한 현금 유입액	1,685,274,634	313,500,000
기타 재무활동으로 인한 현금 유출액	(87,763,733)	0
환율변동효과 반영전 순증가(감소)	(9,278,655,545)	(6,160,339,114)
현금및현금성자산에 대한 환율변동효과	(8,869,277)	(508,446,191)
현금및현금성자산의순증가(감소)	(9,287,524,822)	(6,668,785,305)
기초현금및현금성자산	46,455,160,069	35,409,002,614
기말현금및현금성자산	37,167,635,247	28,740,217,309

### 3. 연결재무제표 주석

#### 1. 일반사항

주식회사 아모텍(이하 "회사")과 종속기업(이하 회사와 종속기업을 "연결회사")의 일반 사항은 다음과 같습니다.

#### (1) 지배회사의 현황

지배회사는 1994년 10월 19일에 전자 및 전기제품 등의 제조와 판매를 목적으로 경기도 김

포사에서 설립되어 아몰퍼스 코아 등을 제조, 판매하고 있던 중, 1999년 12월1일자로 주식회사 아모트론과 주식회사 아맥스를 합병하였습니다. 이 후 지배회사는 2000년 7월 22일에 벤처기업육성에 관한 특별조치법 제25조의 규정에 의한 협회등록 벤처기업으로 등록되었으며, 2003년 8월 1일에 한국증권업협회로부터 협회중개시장의 등록을 승인받아 2003년 8월 1일자로 주식의 매매가 개시되었습니다.

지배회사는 설립후 수차의 증자와 액면분할을 거쳐 2018년 03월 31일 현재 납입자본금은 4,871,703천원이며, 당기말 현재 회사의 주요 주주구성은 다음과 같습니다.

주 주 명	최대주주 및 특수관계인	주 식 수	지분율(%)
김 병 규	대표이사	1,612,000	16.5%
이 혜 란	배우자	463,610	4.8%
조 원 복	임원	432,000	4.4%
정 규 혁	임원	215,468	2.2%
정 준 환	임원	6,350	0.1%
기 타	-	7,013,978	72.0%
합 계		9,743,406	100.0%

(2) 종속기업의 현황

가. 산동아모텍전자 유한공사

산동아모텍전자 유한공사(이하 "종속회사")는 2003년 7월에 전자 및 전기제품 등의 제조와 판매를 목적으로 중국 산동성 치박시 외국인무역신기술발전공업지역에 설립되었으며, 2003년 11월부터 Relay, Choke core를 양산하였습니다. 산동아모텍전자 유한공사는 현물 출자 및 현금출자를 실시하였으며, 당분기말 현재 납입자본금 CNY 167,557,579.23이며, 회사가 100%의 지분을 보유하고 있습니다.

나. 청도아모텍전자 유한공사

청도아모텍전자 유한공사(이하"종속회사")는 2006년 5월 17일에 전자 및 전기제품 등의 제조와 판매를 목적으로 중국 청도시 청양성지역에 설립되었으며, 2010년 3월부터 세탁기 motor를 양산하였습니다. 청도아모텍전자 유한공사는 현물출자 및 현금출자를 실시하였으며, 당분기말 현재 납입자본금 CNY 127,978,155.32이며, 회사가 100%의 지분을 보유하고 있습니다.

다. 아모텍상해무역 유한공사

아모텍상해무역 유한공사(이하"종속회사")는 2009년 8월 18일에 전자 및 전기제품 등의 판매를 목적으로 중국 상해시 장녕구에 설립되었으며, 2011년 3월부터 Chip Varistor 를 판매하였습니다. 아모텍상해무역 유한공사는 현금출자를 실시하였으며, 당분기말 현재 납입자본금 CNY 1,024,230.00이며, 회사가 100%의 지분을 보유하고 있습니다.

라. 아모비나 유한공사

아모비나 유한공사(이하"종속회사")는 2014년 7월 16일에 전자 및 전기제품 등의 제조와 판매를 목적으로 베트남 빈푹성지역에 설립되었으며, 2015년 7월부터 NFC Antenna, WPC Antenna 등을 양산하였습니다. 아모비나 유한공사는 현물출자 및 현금출자를 실시하였으며, 당분기말 현재 납입자본금 VND 247,858,248,087이며, 회사가 100%의 지분을 보유하고 있습니다.

2018년 03월 31일 및 2017년 12월 31일 현재 요약 재무정보는 다음과 같습니다.

<2018년 03월 31일 기준>

(단위:천원)

회사명	자산	부채	자본	매출액	당기순손익
(주)아모텍	399,365,346	188,547,157	210,818,189	82,576,516	6,350,074
산동아모텍전자(유)	31,159,425	8,533,234	22,626,191	7,267,977	(614,186)
청도아모텍전자(유)	18,875,270	3,202,939	15,672,332	3,564,186	10,681
아모텍상해무역(유)	505,908	369,858	136,049	325,583	(1,048)
아모비나(유)	14,247,839	3,852,017	10,395,822	1,565,684	(275,474)

<2017년 12월 31일 기준>

(단위:천원)

회사명	자산	부채	자본	매출액	당기순손익
(주)아모텍	401,575,882	196,940,345	204,635,537	288,584,654	27,065,497
산동아모텍전자(유)	30,581,568	7,888,275	22,693,293	35,968,543	89,502
청도아모텍전자(유)	17,716,749	2,611,742	15,105,007	11,965,508	383,463
아모텍상해무역(유)	285,110	152,878	132,232	596,794	19,532
아모비나(유)	14,331,690	3,899,158	10,432,532	5,211,695	95,604

## 2. 재무제표의 작성기준 및 중요한 회계정책

재무제표의 작성에 적용된 중요한 회계정책은 아래에 제시되어 있습니다. 이러한 정책은 별도의 언급이 없다면 표시된 회계기간에 계속적으로 적용되었습니다.

### (1) 재무제표의 작성기준

연결회사의 2018년 3월 31일로 종료하는 3개월 보고기간에 대한 요약분기연결재무제표는 기업회계기준서 제1034호 '중간재무보고'에 따라 작성되었습니다. 이 요약분기연결재무제표는 보고기간말인 2018년 3월 31일 현재 유효하거나 조기 도입한 한국채택국제회계기준에 따라 작성되었습니다.

### (2) 회계정책의 변경

당기에 새로 도입된 기준서 및 해석서와 그로 인한 회계정책의 변경내용은 다음과 같습니다.

#### - 기준서 제1028호 '관계기업과 공동기업에 대한 투자' 개정

부동산의 투자부동산으로 또는 투자부동산에서의 대체는 용도 변경의 증거가 존재하는 경우에만 가능하며, 동 기준서 문단 57은 이러한 상황의 예시임을 명확히 하였습니다. 또한, 건설 중인 부동산도 계정대체 규정 적용 대상에 포함됨을 명확히 하였습니다. 동 개정은 2018년 1월 1일 이후 최초로 시작되는 회계연도부터 적용하며, 연결회사는 동 개정으로 인해 재무제표에 중요한 영향은 없습니다.

#### - 기준서 제1102호 '주식기준보상' 개정

현금결제형에서 주식결제형으로 분류변경 시 조건변경 회계처리와 현금결제형 주식기준보상거래의 공정가치 측정방법이 주식결제형 주식기준보상거래와 동일함을 명확히 하였습니다. 동 개정으로 인해 재무제표에 중요한 영향은 없습니다.

#### - 해석서 제2122호 '외화 거래와 선지급·선수취 대가' 제정

제정된 해석서에 따르면, 관련 자산, 비용, 수익(또는 그 일부)의 최초 인식에 적용할 환율을 결정하기 위한 거래일은 대가를 선지급하거나 선수취하여 비화폐성자산이나 비화폐성부채를 최초로 인식하는 날입니다. 또한, 선지급이나 선수취가 여러 차례에 걸쳐 이루어지는 경우 대가의 선지급이나 선수취로 인한 거래일을 각각 결정합니다. 동 해석서는 2018년 1월 1일 이후 최초로 시작되는 회계연도부터 적용하며, 연결회사는 동 해석서의 제정으로 인해 재무제표에 중요한 영향은 없습니다.

#### - 기준서 제1109호 '금융상품'

연결회사는 2018년 1월 1일을 최초적용일로 하여 기준서 제1109호 '금융상품'을 적용하였습니다. 기준서 제1109호의 경과규정에 따라 비교 표시된 재무제표는 재작성되지 않았으며, 종전 장부금액과 최초적용일의 장부금액의 차이는 없습니다. 동 기준서의 적용으로 인해 재무제표에 미치는 영향은 다음과 같습니다.

① 금융자산의 분류 및 측정

새로운 기업회계기준서 제1109호를 적용할 경우 연결회사는 금융자산의 관리를 위한 사업 모형과 금융자산의 계약상 현금흐름 특성에 근거하여 다음 표와 같이 금융자산을 후속적으로 상각후원가, 기타포괄손익-공정가치, 당기손익-공정가치로 측정되도록 분류하고, 복합계약이 금융자산을 주계약으로 포함하는 경우에는 내재파생상품을 분리하지 않고 해당 복합계약 전체를 기준으로 금융자산을 분류합니다.

구 분	원금과 이자만으로 구성	그 외의 경우
계약상 현금흐름 수취 목적	상각후원가 측정(*1)	당기손익-공정가치 측정(*2)
계약상 현금흐름 수취 및 매도 목적	기타포괄손익-공정가치 측정(*1)	
매도 목적, 기타	당기손익-공정가치 측정	

(\*1) 회계불일치를 제거하거나 감소시키기 위하여 당기손익-공정가치 측정 항목으로 지정할 수 있음(취소 불가)

(\*2) 단기매매목적이 아닌 지분증권의 경우 기타포괄손익-공정가치 측정 항목으로 지정할 수 있음(취소 불가)

최초적용일인 2018년 1월 1일 현재 기준서 제1109호의 도입으로 인한 금융자산의 재분류 내역은 다음과 같습니다.

(단위:천원)

계정과목	측정범주		장부금액		
	기준서 제1039호	기준서 제1109호	기준서 제1039호	기준서 제1109호	차이
현금및현금성자산	대여금 및 수취채권	상각후원가 측정	46,455,160	46,455,160	0
단기금융상품	대여금 및 수취채권	상각후원가 측정	36,256,458	36,256,458	0
매도가능증권	매도가능금융자산	기타포괄손익 공정가치 측정	3,622,054	3,622,054	0
파생금융상품	당기손익인식금융자산	당기손익 공정가치 측정	73,051	73,051	0
매출채권	대여금 및 수취채권	상각후원가 측정	34,294,230	34,294,230	0
미수금	대여금 및 수취채권	상각후원가 측정	4,338,728	4,338,728	0
기타유동자산	대여금 및 수취채권	상각후원가 측정	3,022,329	3,022,329	0
장기금융상품	대여금 및 수취채권	상각후원가 측정	9,864,903	9,864,903	0
장기매도가능증권	매도가능금융자산	기타포괄손익 공정가치 측정	3,685,542	3,685,542	0
기타비유동자산	대여금 및 수취채권	상각후원가 측정	0	0	0
보증금자산	대여금 및 수취채권	상각후원가 측정	2,030,289	2,030,289	0
금융자산 합계			143,642,744	143,642,744	0

② 금융부채의 분류 및 측정 : 새로운 기업회계기준서 제1109호에 따르면 당기손익-공정가치 측정 항목으로 지정한 금융부채의 공정가치 변동 중 해당 금융부채의 신용위험 변동으로 인한 부분은 당기손익이 아닌 기타포괄손익으로 표시하고, 동 기타포괄손익은 후속적으로



당기손익으로 재순환하지 않습니다. 다만, 금융부채의 신용위험 변동에 따른 공정가치 변동을 기타포괄손익으로 인식하면 회계불일치가 발생하거나 확대될 경우에는 해당 공정가치 변동을 당기손익으로 인식합니다.

③ 손상 : 금융자산과 계약자산 현행 기업회계기준서 제1039호에서는 발생손실모형에 따라 손상발생의 객관적 증거가 있는 경우에만 손상을 인식하지만, 새로운 기업 회계기준서 제 1109 호에서는 상각후원가 또는 기타포괄손익-공정가치로 측정하는 채무상품, 리스채권, 계약자산, 대출 약정, 금융보증계약에 대하여 기대 신용손실모형에 따라 손상을 인식합니다.

기업회계기준서 제1109호에서는 금융자산 최초 인식 후 신용위험의 증가 정도에 따라 아래 표와 같이 3단계로 구분하여 12개월 기대신용손실이나 전체 기간 기대신용손실에 해당하는 금액으로 손실충당금을 측정하도록 하고 있어 기업회계기준서 제 1039 호의 발생손실 모형에 비하여 신용손실을 조기에 인식할 수 있습니다.

구분		손실충당금
Stage 1	최초 인식 후 신용위험 이 유의적으로 증가하지 않은 경우	12개월 기대신용손실: 보고기간 말 이후 12개월 내에 발생 가능한 금융상품의 채무불이행 사건으로 인한 기대신용손실
Stage 2	최초 인식 후 신용위험 이 유의적으로 증가한 경우	전체기간 기대신용손실: 기대존속기간에 발생할 수 있는 모든 채무불이행 사건으로 인한 기대신용손실
Stage 3	신용이 손상된 경우	

기업회계기준서 제 1109 호에서는 최초 인식 시점에 신용이 손상된 금융자산은 최초인식 후 전체기간 기대신용손실의 누적변동분만을 손실충당금으로 계상합니다.

④ 위험회피회계 : 새로운 기업회계기준서 제1109호에서는 현행 기업회계기준서 제1039호에서 정한 위험회피 회계의 체계(공정가치위험회피, 현금흐름위험회피, 해외사업장 순투자 위험회피)를 유지하지만, 복잡하고 규정 중심적인 기업회계기준서 제1039호의 위험회피회계 요구사항을 기업의 위험관리활동에 중점을 둔 원칙중심적인 방식으로 변경했습니다. 위험회피 대상항목과 위험회피수단을 확대하였고, 높은 위험회피효과가 있는지에 대한 평가 및 계량적인 판단기준(80~125%)을 없애는 등 위험회피회계 적용요건을 완화하였습니다.

2018년 03월 31일 현재 기준서 적용으로 인해 재무제표에 중요한 영향은 없습니다.

- 기준서 제1115호 '고객과의 계약에서 생기는 수익'  
연결회사는 기준서 제1115호 '고객과의 계약에서 생기는 수익'을 적용하였습니다. 기준서 제 1115호의 경과규정에 따라 비교 표시된 재무제표는 재작성되지 않았습니다. 동 기준서의 적용으로 인해 재무제표에 미치는 영향은 다음과 같습니다.

① 기준서 제 1115호를 최초 적용한 보고기간에 변경 전의 기준에 따라 영향을 받는 재무상태표의 각 항목은 다음과 같습니다.

(단위:천원)

구분	보고된 금액	조정	K-IFRS 1115를 적용하지 않았을 경우
유동자산	174,278,061	0	174,278,061
현금및현금성자산	37,167,635	0	37,167,635
국고보조금	0	0	0
단기금융상품	36,610,019	0	36,610,019
매도가능금융자산	4,033,875	0	4,033,875
파생상품자산	129,711	0	129,711
매출채권	35,621,685	177,614	35,444,071
미수금	4,464,796	(177,614)	4,642,410
선급금	5,392,743	(8,500)	5,401,243
이연법인세자산	0	0	0
재고자산	46,990,550	8,500	46,982,050
기타유동자산	3,867,047	0	3,867,047
비유동자산	219,710,953	0	219,710,953
장기금융상품	11,479,858	0	11,479,858
비유동매도가능금융자산	3,489,516	0	3,489,516
종속기업투자	0	0	0
관계기업투자	37,779,284	0	37,779,284
유형자산	143,201,862	0	143,201,862
무형자산	14,962,785	0	14,962,785
보증금자산	2,095,559	0	2,095,559
비유동이연법인세자산	4,608,308	0	4,608,308
기타비유동자산	2,093,781	0	2,093,781
자산 총계	393,989,014	0	393,989,014
유동부채	116,237,895	0	116,237,895
매입채무	29,042,750	0	29,042,750
단기차입금	50,455,854	0	50,455,854
미지급금	7,220,630	0	7,220,630
선수금	530,245	0	530,245
예수금	553,386	0	553,386
파생상품부채	631,570	0	631,570
기타유동부채	11,837,646	0	11,837,646
유동성장기부채	15,965,814	0	15,965,814
전환사채(유)	0	0	0
비유동부채	78,004,742	0	78,004,742
장기차입금	58,371,257	0	58,371,257
전환사채(비)	0	0	0
장기미지급금	3,752,017	0	3,752,017

보증금부채	3,361,088	0	3,361,088
퇴직급여부채	12,520,380	0	12,520,380
비유동이연법인세부채	0	0	0
부채총계	194,242,637	0	194,242,637
자본금	4,871,703	0	4,871,703
주식발행초과금	25,283,734	0	25,283,734
기타포괄손익누계액	20,510,243	0	20,510,243
이익잉여금	142,963,901	0	142,963,901
기타자본항목	6,116,796	0	6,116,796
자본 총계	199,746,377	0	199,746,377
부채 및 자본 합계	393,989,014	0	393,989,014

② 기준서 제 1115호를 최초 적용한 보고기간에 변경 전의 기준에 따라 영향을 받는 포괄손익계산서의 각 항목은 다음과 같습니다.

(단위:천원)

구분	보고된 금액	조정	K-IFRS 1115를 적용하지 않았을 경우
I. 매출액	87,396,634	132,694	87,263,940
1. 제품매출액	86,431,418	0	86,431,418
2. 상품매출액	392,188	0	392,188
3. 재료매출액	0	0	0
4. 용역매출액	176,466	0	176,466
5. 기타매출액(*1)	396,562	132,694	263,868
II. 매출원가	69,360,340	100,873	69,259,467
1. 제품매출원가	67,098,496	0	67,098,496
2. 상품매출원가	290,543	0	290,543
3. 재료매출원가	0	0	0
4. 용역매출원가	1,653,176	0	1,653,176
5. 기타매출원가(*1)	318,125	100,873	217,252
III. 매출총이익	18,036,294	31,821	18,004,473
IV. 판매비와관리비	9,829,892	0	9,829,892
V. 영업이익	8,206,402	31,821	8,174,581
VI. 기타수익(*1)	2,266,495	(31,821)	2,298,316
VII. 기타비용	506,304	0	506,304
VIII. 금융수익	1,233,275	0	1,233,275
IX. 금융비용	1,933,259	0	1,933,259
X. 법인세비용차감전이익	9,266,609	0	9,266,609
XI. 법인세비용	2,439,176	0	2,439,176

XII. 당기순이익(손실)	6,827,433	0	6,827,433
XIII. 기타포괄손익	1,121,360	0	1,121,360
XIV. 총포괄이익(손실)	7,948,793	0	7,948,793

(\*1) 과거기준에 의하여 순액으로 계상하던 개발품, 금형 및 지그제작 수익을 기준서 제 1115호에 따라 총액으로 계상하였습니다.

③ 기준서 제1115호의 적용으로 인한 현금흐름은 과거회계기준과 변동이 없습니다.

### (3) 미적용 제·개정 기준서

제정·공표되었으나 2018년 1월 1일 이후 시작하는 회계연도에 시행일이 도래하지 아니하였고, 연결회사가 조기 적용하지 아니한 제·개정 기준서 및 해석서는 다음과 같습니다.

#### - 기업회계기준서 제1116호 '리스'

동 기준서에서는 리스이용자와 리스제공자 모두에게 리스약정의 식별 및 회계처리를 위한 포괄적인 모형을 도입하고 있습니다. 동 기준서는 기업회계기준서 제1017호 '리스' 및 관련 해석서를 포함한 현행의 리스관련 규정을 대체하며, 연결회사는 2019년 1월 1일 이후 개시하는 회계연도부터 동 기준서를 적용할 예정입니다.

동 기준서에서는 식별된 자산이 고객에 의해 통제되는지 여부에 기초하여 리스와 용역계약을 구분하고 있습니다. 그리고 리스이용자가 운용리스와 금융리스를 구분해야하는 규정은 삭제되고 그 대신 리스이용자는 단기리스 및 소액자산 리스를 제외한 모든 리스에 대해 사용권자산과 이에 따른 부채를 인식해야 하는 모형으로 대체됩니다.

사용권자산은 최초에 원가로 측정하고 후속적으로 원가(일부 예외 존재)에 리스부채의 재측정 금액을 반영하여 감가상각누계액과 손상차손누계액을 차감한 금액으로 측정합니다. 리스부채는 최초인식시점에 지급되지 않은 리스료의 현재가치로 측정됩니다. 후속적으로 리스부채는 이자 및 리스료 뿐만 아니라 리스변경의 영향을 반영하여조정됩니다. 또한 기업회계기준서 제1017호에서는 운용리스료가 영업활동현금흐름으로 표시되어 왔으나 동 기준서에서는 리스료가 원금과 이자 부분으로 나누어져 각각 재무활동현금흐름 및 영업활동현금흐름으로 표시되므로 현금흐름의 분류도 영향을 받게 됩니다.

리스이용자의 회계처리와는 대조적으로 동 기준서는 기업회계기준서 제1017호에서의 리스제공자에 대한 회계규정을 대부분 그대로 적용하여 리스제공자에게 리스를 운용리스 또는 금융리스로 분류하도록 계속적으로 요구하고 있습니다. 또한 동 기준서에서는 확대된 주식공시를 요구하고 있습니다.

연결회사는 기업회계기준서 제1116호의 최초 적용에 따른 재무적 영향을 평가하기 위하여 2018년 3월 31일 현재 상황 및 입수 가능한 정보에 기초하여 재무제표에 미치는 영향을 분석 중에 있으나, 재무제표에 중요한 영향을 미치지 않을 것으로 판단됩니다.

### 3. 중요한 회계추정 및 가정

연결회사는 미래에 대하여 추정 및 가정을 하고 있습니다. 추정 및 가정은 지속적으로 평가되며, 과거 경험과 현재의 상황에서 합리적으로 예측가능한 미래의 사건과 같은 다른 요소들

을 고려하여 이루어집니다. 이러한 회계추정은 실제 결과와 다를 수도 있습니다. 다음 회계연도에 자산 및 부채 장부금액의 조정에 영향을 미칠 수 있는 유의적 위험에 대한 추정 및 가정은 다음과 같습니다.

#### (1) 매출채권 및 기타수취채권에 대한 손상차손 설정

매출채권 및 기타수취채권에 대한 손상차손금액을 산정하기 위해 현재 채권의 연령, 과거 대손경험 및 기타 경제, 산업환경요인들을 고려하여 대손발생액을 추정하고 있습니다.

#### (2) 금융상품의 공정가치

활성시장에서 거래되지 않는 금융상품의 공정가치는 원칙적으로 평가기법을 사용하여 결정됩니다. 연결회사는 보고기간말 현재 중요한 시장상황에 기초하여 다양한 평가기법의 선택 및 가정에 대한 판단을 하고 있습니다.

#### (3) 비금융자산의 손상

연결회사는 매 보고기간 종료일에 모든 비금융자산에 대하여 손상징후의 존재여부를평가합니다. 비한정내용연수의 무형자산에 대해서는 매년 또는 손상징후가 있는 경우에 손상검사를 수행합니다. 기타 비금융자산에 대해서는 장부금액이 회수가능하지않을 것이라는 징후가 있을 때 손상검사를 수행합니다. 사용가치를 계산하기 위하여 경영자는 해당 자산이나 현금 창출단위로부터 발생하는 미래기대현금흐름을 추정하고 동 미래기대현금흐름의 현재가치를 계산하기 위한 적절한 할인율을 선택하고 있습니다.

#### (4) 확정급여형 퇴직급여제도

연결회사는 확정급여형 퇴직급여제도를 운영하고 있습니다. 확정급여채무는 매 보고기간말에 보험수리적 평가를 수행하여 계산되며, 이러한 보험수리적 평가방법을 적용하기 위해서는 할인율, 미래 임금상승률, 사외적립자산의 기대수익률 등에 대한 가정을 추정하는 것이 필요합니다. 퇴직급여제도는 장기간이라는 성격으로 인하여 이러한 추정에 중요한 불확실성을 포함하고 있습니다.

#### (5) 이연법인세

이연법인세자산 및 부채의 인식과 측정은 경영진의 판단을 필요로 합니다. 특히, 이연법인세자산의 인식여부와 인식범위는 미래상황에 대한 가정과 실현가능성에 의해 영향을 받게 됩니다.

### 4. 금융상품의 범주별 분류

(1) 보고기간 종료일 현재 금융상품 장부금액의 범주별 분류내역은 다음과 같습니다.

#### ① 당분기말

(단위:천원)

재무상태표상 자산	당기손익 공정가치 측정 금융자산	기타포괄손익 공정가치 측정 금융자산	상각후원가 측정 금융자산	계
현금및현금성자산	0	0	37,167,635	37,167,635
단기금융상품	0	0	36,610,019	36,610,019
매도가능금융자산	0	4,033,875	0	4,033,875
파생상품자산	129,711	0	0	129,711
매출채권	0	0	35,621,685	35,621,685
미수금	0	0	4,464,796	4,464,796
기타유동자산(*)	0	0	3,548,662	3,548,662
장기금융상품	0	0	11,479,858	11,479,858
비유동매도가능금융자산	0	3,489,516	0	3,489,516
기타비유동자산	0	0	0	0
보증금자산	0	0	2,095,559	2,095,559
자산 계	129,711	7,523,391	130,988,214	138,641,316

(\*) 기타유동자산 중 선급비용은 제외하였습니다.

(단위:천원)

재무상태표상 부채	당기손익 공정가치 측정 금융부채	상각후원가 측정 금융부채	계
매입채무	0	29,042,751	29,042,751
단기차입금	0	50,455,854	50,455,854
미지급금	0	7,220,630	7,220,630
파생상품부채	631,570	0	631,570
기타유동부채	0	11,837,646	11,837,646
유동성장기부채	0	15,965,814	15,965,814
장기차입금	0	58,371,257	58,371,257
보증금부채	0	3,361,088	3,361,088
장기미지급금	0	1,601,011	1,601,011
부채 계	631,570	177,856,051	178,487,621

## ② 전기말

(단위:천원)

재무상태표상 자산	당기손익인식금융자산	대여금및수취채권	매도가능금융자산	만기보유금융자산	계
현금및현금성자산	0	46,455,160	0	0	46,455,160
단기금융상품	0	36,256,458	0	0	36,256,458
매도가능금융자산	0	0	3,622,054	0	3,622,054
파생상품자산	73,051	0	0	0	73,051
매출채권	0	34,294,230	0	0	34,294,230
미수금	0	4,338,728	0	0	4,338,728
기타유동자산(*)	0	3,022,329	0	0	3,022,329

장기금융상품	0	9,864,903	0	0	9,864,903
비유동매도가능금융자산	0	0	3,685,542	0	3,685,542
기타비유동자산	0	0	0	0	0
보증금자산	0	2,030,289	0	0	2,030,289
자산 계	73,051	136,262,097	7,307,596	0	143,642,744

(\*) 기타유동자산 중 선급비용은 제외하였습니다.

(단위:천원)

재무상태표상 부채	당기손익인식금융부채	상각후원가로 측정하는 금융부채	계
매입채무	0	33,988,275	33,988,275
단기차입금	0	50,353,677	50,353,677
미지급금	0	7,576,424	7,576,424
파생상품부채	528,289	0	528,289
기타유동부채	0	11,746,443	11,746,443
유동성장기부채	0	18,229,352	18,229,352
장기차입금	0	61,077,695	61,077,695
보증금부채	0	3,212,500	3,212,500
부채 계	528,289	186,184,366	186,712,655

(2) 보고기간 종료일 현재 금융상품의 장부금액과 공정가치의 내역은 다음과 같습니다.

(단위:천원)

구분	당분기말		전기말	
	장부금액	공정가치	장부금액	공정가치
금융자산:				
공정가치로 측정된 금융자산				
- 매도가능금융자산	4,033,875	4,033,875	3,622,054	3,622,054
- 비유동매도가능금융자산	3,489,516	3,489,516	2,685,540	2,685,540
- 파생상품자산	129,711	129,711	73,051	73,051
공정가치로 측정된 금융자산 소계	7,653,102	7,653,102	6,380,645	6,380,645
상각후 원가로 측정된 금융자산				
- 현금및현금성자산	37,167,635	37,167,635	46,455,160	46,455,160
- 단기금융상품	36,610,019	36,610,019	36,256,458	36,256,458
- 매출채권	35,621,685	35,621,685	34,294,230	34,294,230
- 미수금	4,464,796	4,464,796	4,338,728	4,338,728
- 기타유동자산(*)	3,548,662	3,548,662	3,022,329	3,022,329
- 장기금융상품	11,479,858	11,479,858	9,864,903	9,864,903
- 기타비유동자산	0	0	0	0

- 보증금자산	2,095,559	2,095,559	2,030,289	2,030,289
상각후 원가로 측정된 금융자산 소 계	130,988,214	130,988,214	136,262,097	136,262,097
금융자산 계	138,641,316	138,641,316	142,642,742	142,642,742
금융부채:				
공정가치로 측정된 금융부채				
- 파생상품부채	631,570	631,570	528,289	528,289
공정가치로 측정된 금융부채 소 계	631,570	631,570	528,289	528,289
상각후 원가로 측정된 금융부채				
- 매입채무	29,042,751	29,042,751	33,988,275	33,988,275
- 단기차입금	50,455,854	50,455,854	50,353,677	50,353,677
- 미지급금	7,220,630	7,220,630	7,576,424	7,576,424
- 기타유동부채	11,837,646	11,837,646	11,746,443	11,746,443
- 유동성장기부채	15,965,814	15,965,814	18,229,352	18,229,352
- 전환사채	0	0	0	0
- 장기차입금	58,371,257	58,371,257	61,077,695	61,077,695
- 보증금부채	3,361,088	3,361,088	3,212,500	3,212,500
- 장기미지급금	1,601,011	1,601,011	0	0
상각후 원가로 측정된 금융부채 소 계	177,856,051	177,856,051	186,184,366	186,184,366
금융부채 계	178,487,621	178,487,621	186,712,655	186,712,655

(\*) 기타유동자산 중 선급비용은 금융자산에서 제외하였습니다.

### (3) 금융상품의 수준별 공정가치 측정치

연결회사는 공정가치 측정에 사용된 투입변수의 유의성을 반영하는 공정가치 서열체계에 따라 공정가치 측정치를 분류하고 있으며, 공정가치 서열체계의 수준은 다음과 같습니다.

구분	투입변수의 유의성
수준 1	동일한 자산이나 부채에 대한 활성시장의 공시가격
수준 2	직접적으로 또는 간접적으로 관측가능한, 자산이나 부채에 대한 투입변수
수준 3	관측가능한 시장자료에 기초하지 않은, 자산이나 부채에 대한 투입변수

보고기간 종료일 현재 금융상품의 수준별 공정가치 측정치는 다음과 같습니다.

#### ① 당분기말

(단위:천원)

구분	수준 1	수준 2	수준 3	합계
금융자산				
매도가능금융자산	4,033,875	0	0	4,033,875



비유동매도가능금융자산	2,489,514	1,000,002	0	3,489,516
파생상품자산	0	129,711	0	129,711
금융자산 계	6,523,389	1,129,713	0	7,653,102

② 전기말

(단위:천원)

구분	수준 1	수준 2	수준 3	합계
금융자산				
매도가능금융자산	3,622,054	0	0	3,622,054
비유동매도가능금융자산(*)	2,685,540	0	0	2,685,540
파생상품자산	0	73,051	0	73,051
금융자산 계	6,307,594	73,051	0	6,380,645

(\*) 장기매도가능금융자산 중 일부 시장성 없는 지분증권(장부금액 1,000,002천원)에 대하여는 공정가치를 신뢰성 있게 측정할 수 없어 취득원가로 측정하였습니다.

③ 서열체계 수준 2로 분류되는 금융상품 공정가치측정치에 사용된 가치평가기법과 투입변수 등은 다음과 같습니다.

- 매도가능금융자산

서열체계 수준 2로 분류되는 매도가능금융자산은 동일한 자산에 대한 활성시장의 공시가격은 아니나, 직접적으로 관측가능한 자산에 대한 투입변수를 통해 측정하였습니다.

④ 당분기 및 전기 중 공정가치 서열체계의 수준 1과 수준 2 사이의 유의적인 이동은 없었습니다.

(4) 당분기와 전분기 중 금융상품 범주별 순손익은 다음과 같습니다.

① 당분기

(단위:천원)

구분	금융자산		금융부채		합계
	기타포괄손익 공정가치 측정 금융자산	상각후원가 측정 금융자산	당기손익 공정가치 측정 금융부채	상각후원가 측정 금융부채	
이자수익	963	272,790	0	0	273,753
외환차익	0	530,378	0	59,986	590,364
외화환산이익	0	140,888	0	227,784	368,672
매도가능금융자산처분이익	14,484	0	0	0	14,484
배당금수익	6,583	0	0	0	6,583
파생상품거래이익	0	0	0	0	0
통화선도거래이익	0	0	0	0	0
통화선도평가이익	0	0	0	0	0
이자비용	0	0	0	(927,331)	(927,331)

외환차손	0	(390,926)	0	(85,958)	(476,884)
외화환산손실	0	(374,391)	0	(82,767)	(457,158)
대손상각비	0	(62,789)	0	0	(62,789)
이자율스왑거래손실	0	0	(3,513)	0	(3,513)
기타의대손상각비	0	0	0	0	0
매도가능금융자산손상차손	0	0	0	0	0
매도가능금융자산처분손실	0	0	0	0	0
통화선도평가손실	0	0	(103,281)	0	(103,281)
합 계	22,030	115,950	(106,794)	(808,286)	(777,100)

## ② 전분기

(단위:천원)

구 분	금융자산		금융부채		합 계
	대여금 및 수취채권	매도가능 금융자산	당기손익인식 금융부채	상각후원가로 측정하는금융부채	
이자수익	181,003	524	0	0	181,527
외환차익	25,497	0	0	163,460	188,957
외화환산이익	79,719	0	0	2,145,583	2,225,302
매도가능금융자산처분이익	0	0	0	0	0
배당금수익	0	0	0	0	0
파생상품거래이익	0	0	0	0	0
통화선도거래이익	0	0	0	0	0
통화선도평가이익	0	0	0	0	0
이자비용	0	0	0	(900,770)	(900,770)
외환차손	(1,205,835)	0	0	(12,764)	(1,218,599)
외화환산손실	(921,379)	0	0	(62,464)	(983,843)
대손상각비	96,725	0	0	0	96,725
매출채권처분손실	0	0	0	0	0
기타의대손상각비	0	0	0	0	0
매도가능금융자산처분손실	0	0	0	0	0
통화선도거래손실	0	0	0	0	0
통화선도평가손실	0	0	0	0	0
합 계	(1,744,270)	524	0	1,333,045	(410,701)

## 5. 관계기업 투자

(1) 보고기간 종료일 현재 관계기업의 투자 내역은 다음과 같습니다.

(단위:천원)

구 분	소재지	주요 영업활동	당분기말		전기말	
			지분율(%)	장부금액	지분율(%)	장부금액
MSTATOR	러시아	제조업	32.00	1,040,521	32.00	859,082
(주)아모그린텍 (*1)	한국	제조업	22.14	11,987,954	22.14	11,507,717
(주)아모라이프사이언스	한국	서비스업	20.19	1,757,705	20.19	1,825,997

주아모센스 (*2)	한국	제조업	24.27	22,993,104	24.27	21,843,268
계				37,779,284		36,036,064

(\*1) 전기 중 당사가 보유하고 있는 아모그린텍의 의결권 있는 전환우선주의 전환으로 인한 보통주식수의 증가로 인해 지분율이 증가하였음.

(\*2) 전기 중 아모센스의 제3자에 대한 유상증자(의결권 있는 전환우선주 발행)로 인해 지분율이 감소하였음.

(2) 당분기 및 전기의 관계기업 투자 변동내역은 다음과 같습니다.

① 당분기

(단위:천원)

회사명	기초	지분법평가내역				기말
		취득	인적분할	지분법손익	지분법 자본변동	
MSTATOR	859,082	0	0	182,745	(1,306)	1,040,521
주아모그린텍	11,507,717	0	0	481,798	(1,561)	11,987,954
주아모라이프사이언스	1,825,997	0	0	(68,292)	0	1,757,705
주아모센스	21,843,268	0	0	1,149,836	0	22,993,104
합계	36,036,064	0	0	1,746,087	(2,867)	37,779,284

② 전기

(단위:천원)

회사명	기초	지분법평가내역				기말
		취득	인적분할	지분법손익	지분법 자본변동	
MSTATOR	634,428	0	0	280,039	(55,386)	859,082
주아모그린텍	10,098,851	(50)	0	(2,496,219)	3,905,135	11,507,717
주아모라이프사이언스	2,128,566	0	0	(302,569)	0	1,825,997
주아모센스	21,456,767	0	0	386,502	0	21,843,268
합계	34,318,612	(50)	0	(2,132,247)	3,849,749	36,036,064

6. 재고자산

(1) 보고기간 종료일 현재의 재고자산 내역은 다음과 같습니다

(단위:천원)

구 분	당분기말			전기말		
	취득원가	평가충당금	장부금액	취득원가	평가충당금	장부금액
상품	193,676	(46,916)	146,760	195,777	(47,994)	147,783
제품	20,207,804	(5,935,116)	14,272,688	19,945,387	(6,262,294)	13,683,093
저장품	194,825	0	194,825	231,343	0	231,343
재공품	16,447,667	(4,282,723)	12,164,944	16,211,527	(4,027,366)	12,184,161
원재료	19,730,245	(300,265)	19,429,980	21,558,367	(149,249)	21,409,118

미착품	781,353	0	781,353	1,137,120	0	1,137,120
합계	57,555,570	(10,565,020)	46,990,550	59,279,521	(10,486,903)	48,792,618

## 7. 유형자산

(1) 당분기 중 유형자산의 변동내역은 다음과 같습니다.

### ① 당분기말

(단위:천원)

구분	토지	건물	구축물	기계장치	기타의 유형자산	미착품	건설중인 자산	합계
기초	44,872,101	26,887,328	1,472,262	52,750,102	9,256,633	0	4,587,633	139,826,059
취득 및 대체입	0	3,772,613	11,185	3,122,996	2,708,850	9,636	1,251,734	10,877,014
국고보조금(취득)	0	0	0	(159,273)	(55,982)	0	0	(215,255)
처분 및 대체출	0	0	0	(138,209)	(14,084)	(9,636)	(4,142,018)	(4,303,947)
감가상각(증가)	0	(335,202)	(46,729)	(2,650,277)	(935,245)	0	0	(3,967,453)
국고보조금(상계)	0	0	367	68,214	77,453	0	0	146,034
환율차이	0	237,290	25,181	495,121	8,659	0	73,159	839,410
기말	44,872,101	30,562,029	1,462,266	53,488,674	11,046,284	0	1,770,508	143,201,862

### ② 전기말

(단위:천원)

구분	토지	건물	구축물	기계장치	기타의 유형자산	미착기계	건설중인 자산	합계
기초	44,872,101	28,834,051	1,688,840	59,225,483	8,444,459	0	198,529	143,263,464
취득 및 대체입	0	0	29,323	6,991,098	4,417,624	1,387,682	6,277,840	19,103,567
국고보조금(취득)	0	0	0	(174,520)	(361,169)	0	0	(535,689)
처분 및 대체출	0	0	0	(843,952)	(108,940)	(1,387,682)	(1,828,505)	(4,169,079)
감가상각(증가)	0	(1,255,959)	(182,797)	(11,125,382)	(3,387,761)	0	0	(15,951,899)
국고보조금(상계)	0	0	1,467	296,231	289,106	0	0	586,804
환율차이	0	(690,764)	(64,571)	(1,618,856)	(36,686)	0	(60,231)	(2,471,108)
기말	44,872,101	26,887,328	1,472,262	52,750,102	9,256,633	0	4,587,633	139,826,059

(2) 당분기말 현재 연결회사의 장단기차입금과 관련하여 차입처에 담보로 제공되어 있는 연결회사 소유의 유형자산은 다음과 같습니다.

(단위:천원)

차입처	담보제공자산	장부가액	차입금	채권최고액
산업은행	토지, 건물, 기계장치	28,690,741	27,000,000	51,500,000
우리은행	토지	4,725,872	9,033,310	8,400,000
신한은행	토지, 건물	25,096,790	6,883,333	25,519,000
하나은행	토지, 건물	3,357,544	7,000,000	6,000,000

합	계	61,870,947	49,916,643	91,419,000
---	---	------------	------------	------------

## 8. 무형자산

(1) 당분기 중 무형자산의 변동 내역은 다음과 같습니다.

(단위:천원)

구 분	산업재산권	개발비	기타의무형자산	회원권	토지사용권	합 계
기초 장부금액	1,527,827	6,315,845	3,009,957	345,000	3,471,474	14,670,103
증 가						
내부개발	0	798,381	0	0	0	798,381
개별취득(*)	97,150	0	52,000	0	0	149,150
국고보조금(취득)	0	0	(9,334)	0	0	(9,334)
감 소						
상 각	(62,598)	(423,620)	(239,464)	0	(21,081)	(746,763)
국고보조금(상계)	0	0	3,394	0	0	3,394
처분/폐기 등	0	0	0	0	0	0
손상차손	0	0	0	0	0	0
환율차이	0	0	(982)	0	98,835	97,853
기말 장부금액	1,562,379	6,690,606	2,815,571	345,000	3,549,228	14,962,784

(\*) 선급금, 미착품 등으로부터 대체 증가된 금액이 포함 됨.

(2) 전기 중 무형자산의 변동 내역은 다음과 같습니다.

(단위:천원)

구 분	산업재산권	개발비	기타의무형자산	회원권	토지사용권	합 계
기초 장부금액	1,310,233	5,457,802	3,082,639	397,726	3,806,217	14,054,617
증 가						
내부개발	0	4,086,307	0	0	0	4,086,307
개별취득(*)	456,821	0	727,397	0	0	1,184,218
국고보조금(취득)	0	0	(18,689)	0	0	(18,689)
감 소						
상 각	(230,309)	(1,674,833)	(925,323)	0	(84,909)	(2,915,374)
국고보조금(상계)	0	0	12,798	0	0	12,798
처분/폐기 등	0	0	0	(49,802)	0	(49,802)
손상차손	(8,918)	(1,553,431)	0	0	0	(1,562,349)
환율차이	0	0	131,135	(2,924)	(249,834)	(121,623)
기말 장부금액	1,527,827	6,315,845	3,009,957	345,000	3,471,474	14,670,103

(\*) 선급금, 미착품 등으로부터 대체 증가된 금액이 포함 됨.

## 9. 차입금

(1) 차입금 장부금액의 내역은 다음과 같습니다.

(단위:천원)

구 분	당분기말	전기말
(1) 유동		
단기차입금	50,455,854	50,353,677
유동성장기부채	15,965,814	18,229,352
유동성 차입금 소계	66,421,668	68,583,029
(2) 비유동		
원화장기차입금	38,988,319	41,376,650
외화장기차입금	19,436,963	19,767,330
사채할인발행차금	(54,025)	(66,285)
비유동성 차입금 소계	58,371,257	61,077,695
총차입금 합계	124,792,925	129,660,724

(2) 연결회사는 단기차입금 및 장기차입금에 대하여 대표이사로부터 지급보증을 제공받고 있습니다.

(3) 당분기말 현재 장기차입금의 연도별 상환계획은 다음과 같습니다.

(단위:천원)

연도별	원화장기차입금	외화장기차입금	계
2019.04.01~2020.03.31	33,653,324	19,436,963	53,090,287
2020.04.01~2021.03.31	3,086,662	0	3,086,662
2021.04.01~2022.03.31	1,420,000	0	1,420,000
2022.04.01~2023.03.31	828,333	0	828,333
2023.04.01 이후	0	0	0
합 계	38,988,319	19,436,963	58,425,282

## 10. 파생상품

(1) 연결회사는 환율하락을 예상하고 매매목적으로 통화선도계약을 체결하고 있으며 당분기말 내역은 다음과 같습니다.

(단위: 천원)

계약처	계약금액	만기일	약정매도환율	평가손익
씨티은행	USD 3,000,000	2019-05-20	1,118.00	(196,814)
씨티은행	USD 2,000,000	2019-05-20	1,115.00	(125,335)
씨티은행	USD 2,000,000	2019-05-20	1,118.00	(131,210)
씨티은행	USD 2,000,000	2019-05-20	1,115.00	(125,335)
씨티은행	USD 1,000,000	2019-05-20	1,105.00	(52,876)

합계	USD 10,000,000			(631,570)
----	----------------	--	--	-----------

(2) 전기말의 통화선도계약 평가내역은 다음과 같습니다.

(단위: 천원)

계약처	계약금액	만기일	약정매도환율	평가손익
씨티은행	USD 3,000,000	2019-05-20	1,118.00	(165,791)
씨티은행	USD 2,000,000	2019-05-20	1,115.00	(104,684)
씨티은행	USD 2,000,000	2019-05-20	1,118.00	(110,528)
씨티은행	USD 2,000,000	2019-05-20	1,115.00	(104,684)
씨티은행	USD 1,000,000	2019-05-20	1,105.00	(42,602)
합계	USD 10,000,000			(528,289)

(3) 연결회사는 보고기간 종료일 현재 화폐성 차입금의 이자율변동위험을 회피하기 위하여 이자율스왑계약을 국내 금융기관과 체결하고 있는 바 차입금의 이자율변동으로 인한 현금흐름의 변동위험을 헤지하는 위험회피회계를 적용한 당분기말 현재의 이자율스왑 평가내역은 다음과 같습니다.

(단위: 천원)

계약처	계약금액	만기일	파생금융부채	평가손실(*) (기타포괄손익누계액)
신한은행	USD 18,000,000	2019-05-19	288,850	288,850
씨티은행	KRW 3,000,000	2018-07-15	(171,697)	(171,697)
우리은행	KRW 10,000,000	2020-09-28	12,558	12,558
합계			129,711	129,711

(\*) 연결 재무상태표상 기타포괄손익누계액으로 계상된 이자율스왑평가이익은 법인세효과 31,390천원이 차감된 98,321천원임.

(4) 모든 파생상품의 공정가액은 거래은행이 제공한 평가내역을 이용하였습니다.

## 11. 확정급여부채

(1) 보고기간 종료일 현재 확정급여부채의 구성항목은 다음과 같습니다.

(단위:천원)

구 분	당분기	전기
확정급여채무의 현재가치	12,594,602	12,362,880
사외적립자산의 공정가치	(74,221)	(73,752)
재무상태표에 인식하는 부채(합계)	12,520,380	12,289,128

(2) 당분기와 전기중 퇴직급여제도와 관련하여 인식된 손익은 다음과 같습니다.

(단위:천원)

구분	당분기	전기
당기근무원가	631,357	2,662,870
이자원가	69,744	209,029
사외적립자산 기대수익	(486)	(11)
합계	700,615	2,871,888

## 12. 법인세비용

법인세비용은 연간 회계연도에 대해서 예상되는 가중평균 연간법인세율의 추정에 기초하여 인식하였습니다.

## 13. 주당순이익

### (1) 기본주당순이익

당분기 및 전분기의 기본 주당순이익의 산출내역은 다음과 같습니다.

(단위:천원, 주)

구분	당분기	전분기
보통주 당분기순이익(A)	6,827,433	6,133,092
유통보통주식수(B)	9,743,406	9,743,406
기본주당순이익(A÷B)	701원	629원

### (2) 희석주당순이익

희석주당순이익은 보통주 및 희석성 잠재적보통주 1주에 대한 당기순이익을 계산한 것으로서, 희석당기순이익을 유통보통주식수와 희석성 잠재적보통주의 주식수를 합한 수로 나누어 산정하는바, 연결회사는 희석효과를 발생시킬 수 있는 희석성 잠재 주식이 없으므로 희석효과가 발생하지 아니합니다.

## 14. 특수관계자와의 거래

### (1) 지배·종속기업간의 특수관계 현황

구분	지배·종속회사의 명칭
관계기업	(주)아모그린텍
	(주)아모센스



기타특수관계자	(주)아모라이프사이언스
	MSTATOR
	(주)아모메디
	(주)웰라이트
	AMT

(2) 당분기 및 전분기 중 발생한 특수관계자와의 주요 거래내용은 다음과 같습니다.

① 당분기

(단위:천원)

구 분	매출 등			매입 등			
	재화매출	임대료수입	기타	재고자산매입	유형자산취득	외주용역비	기타
관계기업							
(주)아모그린텍	5,016	124,550	80,000	21,169,611	0	0	14,944
(주)아모센스	1,901,736	166,720	3,309	13,706,415	14,826	526,777	23,000
(주)아모라이프사이언스	0	1,371	0	0	0	0	0
기타특수관계자							
(주)아모메디	0	0	0	0	0	0	0
(주)웰라이트	0	0	0	0	0	0	0
합 계	1,906,752	292,641	83,309	34,876,026	14,826	526,777	37,944

② 전분기

(단위:천원)

구 분	매출 등			매입 등			
	재화매출	임대료수입	기타	재고자산매입	유형자산취득	외주용역비	기타
관계기업							
(주)아모그린텍	50,359	117,970	19,497	17,511,858	8,254	0	99,068
(주)아모센스	3,376,480	189,452	21,245	11,712,673	12,626	88,804	118,036
(주)아모라이프사이언스	0	4,590	4,090	0	0	0	0
기타특수관계자							
(주)아모메디	0	0	0	0	0	0	0
(주)웰라이트	0	0	0	0	90,000	0	0
합 계	3,426,839	312,012	44,832	29,224,531	110,880	88,804	217,104

(3) 보고기간 종료일 현재 특수관계자에 대한 중요 채권·채무잔액은 다음과 같습니다.

(단위:천원)

구 분	당분기		전기말	
	채권	채무	채권	채무
관계기업				
(주)아모그린텍	154,201	11,122,802	70,950	14,325,654
(주)아모센스	2,167,771	9,049,953	3,863,712	9,579,506

(주)아모라이프사이언스	401	100,000	1,508	103,500
합 계	2,322,373	20,272,755	3,936,170	24,008,660

(4) 당분기말 현재 당사는 산동아모텍전자(유)의 한국수출입은행에 대한 차입금 USD 2,000,000에 대하여 당사가 소유하고 있는 산동아모텍전자(유) 주식을 한국수출입은행에 담보 제공 및 지급보증을 제공하고 있습니다. 또한, 당사는 장단기차입금과 관련하여 대표이사로부터 지급보증을 제공받고 있습니다 (주석9와 16 참조).

(5) 연결회사의 등기임원 및 미등기임원에 대한 당분기 및 전분기의 분류별 보상금액의 내역은 다음과 같습니다.

(단위:천원)

구 분	당분기	전분기
임원급여 등	862,364	723,430
퇴직후급여 (*)	56,304	60,849

(\*) 당분기 및 전분기 현재 등기임원 및 미등기임원에 대한 퇴직급여충당부채 추계액으로서, 동일원에 대한 당분기 및 전분기의 퇴직급여는 각각 163,028천원 및 56,386천원임

## 15. 위험관리

### (1) 자본 위험 관리

연결회사의 자본관리는 계속기업으로서의 존속능력을 유지하는 한편, 자본조달비용을 최소화하여 주주이익을 극대화하며 적절한 자본구조를 유지하는 것을 그 목표로 하고 있습니다. 연결회사는 부채비율을 기초로 자본을 관리하고 있으며, 이 비율은 재무상태표상 총부채를 자본으로 나누어 산출됩니다. 연결회사의 자본관리전략은 부채비율을 100%이하로 유지하는 것입니다.

보고기간 종료일 현재 회사의 부채비율은 다음과 같습니다.

(단위:천원)

구분	당분기말	전기말
부채총계	194,242,637	202,351,313
자본총계	199,746,376	191,797,583
부채비율	97.24%	105.50%

### (2) 시장위험

#### ① 외환위험

연결회사는 제품 수출 및 원재료 수입 거래와 관련하여 USD등의 환율변동위험에 노출되어 있으며, 보고기간 종료일 현재 외화로 표시된 화폐성자산 및 부채의 장부금액은 다음과 같습니다.

(단위:천원)

외화	당분기말				전기말			
	외화자산	외화부채	외화자산 원화환산액	외화부채 원화환산액	외화자산	외화부채	외화자산 원화환산액	외화부채 원화환산액
USD	40,211,678.10	29,311,612.56	42,885,754	31,260,836	53,543,007.62	25,547,277.13	57,365,979	27,371,354
EUR	220,833.58	0	289,723	0	221,411.94	0	283,241	0
JPY	1,408,229.00	18,252,902.00	14,103	182,795	987,534.00	43,312,563.00	9,373	411,084
CNY	29,457.60	0	4,998	0	7,440.00	6,819.20	1,218	1,116
HKD	1,205.30	0	164	0	0	0	0	0
CAD	0	0	0	0	0	0	0	0
SGD	250.00	0	203	0	0	0	0	0
VND	3,118,000.00	0	146	0	0	0	0	0
NTD	1,973.00	0	72	0	0	0	0	0
THB	0	0	0	0	0	0	0	0
합계			43,195,163	31,443,631			57,659,811	27,783,554

연결회사는 내부적으로 원화 환율 10%변동을 기준으로 환위험을 측정하고 있으며, 상기의 변동비율은 합리적으로 발생가능한 환율변동위험에 대한 경영진의 평가를 반영하고 있습니다. 보고기간 종료일 현재 각 외화에 대한 원화환율 10%변동시 환율변동이 당분기말손익에 미치는 영향은 다음과 같습니다.

(단위:천원)

외화	당분기말		전기말	
	10% 상승시	10% 하락시	10% 상승시	10% 하락시
USD	1,162,492	(1,162,492)	2,999,463	(2,999,463)
EUR	28,972	(28,972)	28,324	(28,324)
JPY	(16,869)	16,869	(40,171)	40,171
CNY	500	(500)	10	(10)
HKD	17	(17)	0	0
CAD	0	0	0	0
SGD	21	(21)	0	0
VND	15	(15)	0	0
NTD	7	(7)	0	0
THB	0	0	0	0
합계	1,175,155	(1,175,155)	2,987,626	(2,987,626)

상기 민감도 분석은 보고기간말 현재 기능통화 이외의 외화로 표시된 화폐성 자산 및 부채를 대상으로 한 것입니다.

## ② 이자율위험

이자율 위험은 미래 시장 이자율 변동에 따라 예금 또는 차입금 등에서 발생하는 이자수익 및 이자비용이 변동될 위험으로서 이는 주로 변동금리부 조건의 차입금과 예금에서 발생하

고 있습니다.

연결회사의 이자율위험관리 목표는 이자율 변동으로 인한 불확실성과 순이자 비용의 최소화를 추구함으로써 기업의 가치를 극대화하는데 있습니다.

당분기말 및 전기말 현재 이자율변동위험에 노출되어 있는 변동금리부 차입금 현황은 다음과 같습니다.

(단위:천원)

구분	당분기말	전기말
단기차입금	8,133,930	6,000,000
장기차입금	34,228,296	36,025,463
유동성장기부채	12,632,490	13,914,814
차입금 계	54,994,716	55,940,277

이자율의 변동이 당분기손익에 미치는 영향을 분석시, 회사는 보고기간말 현재 남아 있는 부채금액이 연도중 계속 남아있었다고 가정하고 그 영향을 분석하였습니다.

당분기말과 전기말 현재 차입금과 관련하여 이자율이 1%변동시 이자율변동이 손익에 미치는 영향은 다음과 같습니다.

(단위:천원)

구분	당분기말		전기	
	1% 상승시	1% 하락시	1% 상승시	1% 하락시
순이익 증가(감소)	(135,603)	135,603	(559,403)	559,403

### ③ 가격위험

연결회사는 재무상태표상 매도가능금융자산으로 분류되는 당사 보유 지분증권의 가격위험에 노출되어 있으며, 당분기말과 전기말 현재 주가지수 5%변동시 상장지분상품의 가격변동이 기타포괄손익(매도가능금융자산평가손익)에 미치는 영향은 다음과 같습니다.

(단위:천원)

구분	당분기말		전기	
	5% 상승시	5% 하락시	5% 상승시	5% 하락시
법인세차감전기타포괄손익	326,169	(326,169)	315,380	(315,380)
법인세효과	(78,932)	78,932	(76,321)	76,321
법인세차감후기타포괄손익	247,237	(247,237)	239,059	(239,059)

### (3) 신용위험

연결회사는 신용위험을 관리하기 위하여 신용도가 일정수준 이상인 거래처와 거래하고 있으며, 금융자산의 신용보강을 위한 정책과 절차를 마련하여 운영하고 있습니다.

당분기말과 전기말 현재 매출채권의 연령분석은 다음과 같습니다.

(단위:천원)

구분	당분기말	전기말
6개월 미만	35,902,163	34,637,801
6개월 ~ 1년	7,988	4,857
1년 초과	437,273	440,100
계	36,347,424	35,082,758

#### (4) 유동성위험

연결회사는 미사용 차입금 한도를 적정 수준으로 유지하고 영업 자금 수요를 충족시킬 수 있도록 유동성에 대한 예측을 항시 모니터링하여 차입금 한도나 약정을 위반하는 일이 없도록 하고 있습니다. 유동성에 대한 예측 시에는 회사의 자금조달 계획, 약정 준수, 회사 내부의 목표 재무 비율 및 통화에 대한 제한과 같은 외부 법규나 법률 요구사항이 있는 경우 그러한 요구사항을 고려하고 있습니다.

연결회사는 상기에서 언급한 예측을 통해 결정된 대로 여유있는 유동성이 확보될 수 있도록 적절한 만기나 충분한 유동성을 제공해주는 이자부 당좌예금, 정기예금, 수시입출금식 예금, 시장성 유가증권 등의 금융상품을 선택하여 잉여자금을 투자하고 있습니다.

연결회사의 차입금 및 매입채무를 보고기간 종료일로부터 계약만기일까지의 잔여기간에 따라 만기별로 구분한 내역은 다음과 같습니다.

(단위:천원)

구분	차입금	매입채무	합계
1년 이내	66,421,668	29,042,750	95,464,418
1년~2년	54,156,787	0	54,156,787
2년~3년이후	4,268,495	0	4,268,495
계	124,846,950	29,042,750	153,889,700

상기 현금흐름은 할인하지 아니한 금액이며, 만기가 12개월 이내에 도래하는 금액은 할인의 효과가 중요하지 아니하므로 장부금액과 동일합니다.

#### 16. 우발채무와 약정사항

(1) 연결회사는 당분기말 현재 국민은행 외 1개은행과 당좌차월약정을 맺고 있는 바, 당좌차월한도는 4,000백만원입니다.

- (2) 연결회사는 당분기말 현재 국민은행 외 2개은행과 외상매출채권담보대출 약정을 맺고 있는 바, 대출한도는 14,000백만원입니다.
- (3) 연결회사는 당분기말 현재 하나은행과 어음할인약정을 맺고 있는 바, 어음할인 한도는 2,250백만원이며, 당분기말 현재 할인어음 잔액은 없습니다.
- (4) 연결회사는 당분기말 현재 하나은행과 포괄외화지급보증 거래약정을 맺고 있는 바, 한도는 USD 1,000,000입니다.
- (5) 연결회사는 당분기말 현재 단기차입금 및 장기차입금에 대하여 대표이사로부터 지급보증을 제공받고 있습니다.
- (6) 연결회사는 당분기말 현재 산동아모텍전자(유)의 한국수출입은행에 대한 차입금 USD 2,000,000에 대하여 당사가 소유하고 있는 산동아모텍전자(유) 주식을 한국수출입은행에 담보 제공 및 지급보증을 제공하고 있습니다.
- (7) 연결회사는 당분기말 현재 재고자산 및 시설재의 일부는 수출입은행 차입금 27,660백만원과 관련하여 양도담보되어 있습니다.
- (8) 연결회사는 당분기말 현재 신한은행으로부터 사모사채 USD 18,000,000에 대해 지급보증을 제공 받고 있습니다.
- (9) 연결회사는 당분기말 현재 서울보증보험으로부터 SK텔레콤(주) 에너지절약시설 공사대금 지급보증 외 4건에 대해 2,082백만원의 지급보증을 제공받고 있습니다.

## 17. 영업부문 정보

### (1) 영업부문에 대한 일반정보

연결회사의 영업부문은 남동사업장과 중국 산둥성 및 중국 상해시에서 칩바리스터 및 고주파부품을 제조, 판매하는 칩바리스터 부문과 그 외의 기타 사업부문으로 구성되어 있습니다.

(2) 당분기 및 전분기의 부문별 재무현황은 다음과 같습니다.

(단위:천원)

사업부문	구분	당분기		전분기	
		금액	비중	금액	비중
세라믹 부품	총매출액	78,886,853	90.26%	63,182,620	86.61%
	영업이익	8,194,529	99.86%	9,784,296	109.22%
	총자산	356,723,428	90.54%	324,438,622	88.75%
	총부채	176,370,576	90.80%	173,242,924	87.73%
기타전자부품	총매출액	8,509,781	9.74%	9,771,541	13.39%
	영업이익	11,873	0.15%	(825,608)	-9.22%
	총자산	37,265,586	9.46%	41,143,347	11.25%
	총부채	17,872,061	9.20%	24,230,132	12.27%
합계	총매출액	87,396,634	100.00%	72,954,161	100.00%
	영업이익	8,206,402	100.00%	8,958,688	100.00%
	총자산	393,989,014	100.00%	365,581,969	100.00%
	총부채	194,242,637	100.00%	197,473,056	100.00%

## 4. 재무제표

### 재무상태표

제 25 기 1분기말 2018.03.31 현재

제 24 기말 2017.12.31 현재

(단위 : 원)

	제 25 기 1분기말	제 24 기말
자산		
유동자산	157,894,244,471	164,630,464,210
현금및현금성자산 (주4,15)	33,593,182,230	41,454,581,855
국고보조금(현금차감) (주4)	0	0
단기금융상품 (주4)	34,913,219,179	34,913,219,179
매도가능금융자산 (주4)	4,033,874,964	3,622,054,242
파생상품자산 (주4,10)	129,711,054	73,050,871
매출채권 및 기타유동채권	41,690,385,476	39,083,655,061
매출채권 (주4,14,15)	35,383,591,998	33,479,764,111

미수금 (주4,14)	1,724,431,138	1,014,501,197
선급금	4,582,362,340	4,589,389,753
재고자산 (주6)	39,843,306,366	42,244,760,031
기타유동자산 (주4)	3,690,565,202	3,239,142,971
비유동자산	241,471,101,098	236,945,417,814
장기금융상품 (주4)	11,479,857,562	9,864,903,229
비유동매도가능금융자산 (주4)	3,489,515,851	3,685,542,337
종속기업과 관계기업 투자	94,048,462,173	93,992,753,841
종속기업투자 (주5)	58,642,700,909	58,586,992,577
관계기업투자 (주5)	35,405,761,264	35,405,761,264
유형자산 (주7)	108,650,566,346	107,418,833,814
무형자산 (주8)	11,287,132,746	11,067,401,150
보증금자산 (주4)	1,556,283,060	1,522,283,060
기타비유동자산 (주4)	6,359,781,307	5,982,905,690
이연법인세자산	4,599,502,053	3,410,794,693
자산총계 (주17)	399,365,345,569	401,575,882,024
부채		
유동부채	110,542,414,511	118,379,496,236
매입채무 및 기타유동채무	34,376,616,000	40,140,878,035
매입채무 (주4,14,15)	26,780,082,070	31,959,277,053
미지급금 (주4,14)	6,521,323,202	6,817,711,566
선수금	530,196,948	556,760,076
예수금	545,013,780	807,129,340
단기차입금 (주4,9,16)	48,321,924,872	48,334,890,115
파생상품부채 (주4,10)	631,570,274	528,289,402
기타유동부채 (주4)	11,247,612,692	11,147,663,834
유동성장기부채 (주4,9)	15,964,690,673	18,227,774,850
유동성전환사채	0	0
비유동부채	78,004,742,427	78,560,848,871
장기차입금 (주4,9,16)	58,371,256,642	61,077,695,287
장기미지급금	3,752,017,230	1,981,525,529
보증금부채 (주4)	3,361,088,214	3,212,500,000
퇴직급여부채 (주11)	12,520,380,341	12,289,128,055
이연법인세부채	0	0
부채총계 (주17)	188,547,156,938	196,940,345,107
자본		
자본금	4,871,703,000	4,871,703,000
주식발행초과금	25,283,733,852	25,283,733,852
기타포괄손익누계액	15,662,125,541	15,829,530,947



이익잉여금	158,883,830,586	152,533,773,466
기타자본항목	6,116,795,652	6,116,795,652
자본총계	210,818,188,631	204,635,536,917
자본과부채총계	399,365,345,569	401,575,882,024

포괄손익계산서

제 25 기 1분기 2018.01.01 부터 2018.03.31 까지

제 24 기 1분기 2017.01.01 부터 2017.03.31 까지

(단위 : 원)

	제 25 기 1분기		제 24 기 1분기	
	3개월	누적	3개월	누적
매출액 (주14,17)	82,576,515,772	82,576,515,772	65,775,700,318	65,775,700,318
제품매출액	82,071,677,792	82,071,677,792	62,719,736,032	62,719,736,032
상품매출액	108,275,855	108,275,855	3,049,452,714	3,049,452,714
재료매출액	0	0	6,511,572	6,511,572
기타매출액	396,562,125	396,562,125	0	0
매출원가 (주14)	64,936,597,884	64,936,597,884	47,700,605,816	47,700,605,816
제품매출원가	64,557,811,683	64,557,811,683	44,751,733,815	44,751,733,815
상품매출원가	60,661,138	60,661,138	2,942,472,001	2,942,472,001
재료매출원가	0	0	6,400,000	6,400,000
기타매출원가	318,125,063	318,125,063	0	0
매출총이익	17,639,917,888	17,639,917,888	18,075,094,502	18,075,094,502
판매비와관리비	8,968,324,947	8,968,324,947	8,964,406,026	8,964,406,026
급여 (주14)	2,143,249,280	2,143,249,280	1,821,044,105	1,821,044,105
퇴직급여 (주14)	200,205,115	200,205,115	138,133,037	138,133,037
복리후생비	364,085,783	364,085,783	341,227,178	341,227,178
감가상각비 (주7)	217,186,970	217,186,970	207,917,844	207,917,844
세금과공과	368,393,315	368,393,315	165,543,608	165,543,608
광고선전비	23,414,932	23,414,932	19,192,466	19,192,466
여비교통비	318,367,735	318,367,735	307,022,748	307,022,748
통신비	29,643,004	29,643,004	29,217,252	29,217,252
소모품비	66,246,251	66,246,251	62,222,513	62,222,513
보험료	14,905,997	14,905,997	18,283,483	18,283,483
접대비	141,657,395	141,657,395	92,544,478	92,544,478
지급수수료	462,256,629	462,256,629	555,694,837	555,694,837
회의비	11,644,668	11,644,668	28,883,968	28,883,968
차량유지비	43,931,969	43,931,969	34,885,559	34,885,559
수도광열비	16,288,736	16,288,736	17,463,567	17,463,567
도서인쇄비	18,174,020	18,174,020	22,453,869	22,453,869
교육훈련비	20,084,272	20,084,272	14,444,796	14,444,796
건본품비	99,525,494	99,525,494	261,765,161	261,765,161
운반비	62,001,050	62,001,050	58,740,771	58,740,771
대손상각비(대손충당금환입)	(62,788,587)	(62,788,587)	97,055,119	97,055,119
임차료	46,651,995	46,651,995	63,828,385	63,828,385

외주용역비	88,645,613	88,645,613	92,414,387	92,414,387
무형자산상각비 (주8)	294,845,898	294,845,898	261,712,349	261,712,349
수출비	468,163,942	468,163,942	423,710,819	423,710,819
수선비	4,813,364	4,813,364	6,667,811	6,667,811
건물관리비	51,781,767	51,781,767	49,035,105	49,035,105
경상개발비	3,119,968,180	3,119,968,180	3,431,256,876	3,431,256,876
전력비	324,542,123	324,542,123	333,151,620	333,151,620
위생용역비	10,438,037	10,438,037	8,892,315	8,892,315
잡비	0	0	0	0
영업이익(손실) (주17)	8,671,592,941	8,671,592,941	9,110,688,476	9,110,688,476
기타이익	706,288,786	706,288,786	1,245,251,140	1,245,251,140
기타손실	578,162,263	578,162,263	1,223,108,747	1,223,108,747
금융수익	965,848,118	965,848,118	2,445,253,954	2,445,253,954
금융비용	1,409,678,785	1,409,678,785	2,956,089,212	2,956,089,212
법인세비용차감전순이익(손실)	8,355,888,797	8,355,888,797	8,621,995,611	8,621,995,611
법인세비용	2,005,814,867	2,005,814,867	2,238,601,010	2,238,601,010
당기순이익(손실)	6,350,073,930	6,350,073,930	6,383,394,601	6,383,394,601
기타포괄손익	(167,422,216)	(167,422,216)	246,130,824	246,130,824
당기손익으로 재분류되지 않는항목(세후기타포괄손익)	(16,810)	(16,810)	457,428	457,428
보험수리적손익(세후기타포괄손익)	(16,810)	(16,810)	457,428	457,428
당기손익으로 재분류될 수 있는 항목(세후기타포괄손익)	(167,405,406)	(167,405,406)	245,673,396	245,673,396
매도가능금융자산평가손익(세후기타포괄손익)	(210,353,825)	(210,353,825)	423,460,983	423,460,983
이자율스왑평가손익(세후기타포괄손익)	42,948,419	42,948,419	(177,787,587)	(177,787,587)
유형자산재평가손익(세후기타포괄손익)	0	0	0	0
총포괄손익	6,182,651,714	6,182,651,714	6,629,525,425	6,629,525,425
주당이익				
기본주당이익(손실) (단위 : 원) (주13)	652	652	655	655
희석주당이익(손실) (단위 : 원) (주13)	652	652	655	655

**자본변동표**

제 25 기 1분기 2018.01.01 부터 2018.03.31 까지

제 24 기 1분기 2017.01.01 부터 2017.03.31 까지

(단위 : 원)

	자본					
	자본금	자본잉여금	기타포괄손익누계액	이익잉여금	기타자본구성요소	자본 합계
2017.01.01 (기초자본)	4,871,703,000	25,283,733,852	15,073,380,595	125,251,272,331	6,116,795,652	176,596,885,430
당기순이익(손실)	0	0	0	6,383,394,601	0	6,383,394,601
지분의 발행(유상증자)	0	0	0	0	0	0
자기주식 거래에 따른 증가(감소)	0	0	0	0	0	0
매도가능금융자산평가손익	0	0	423,460,983	0	0	423,460,983
지분법자본변동	0	0	0	0	0	0
유형자산재평가손익	0	0	0	0	0	0
이자율스왑평가손익	0	0	(177,787,587)	0	0	(177,787,587)
보험수리적손익	0	0	0	457,428	0	457,428
신주청약증거금	0	0	0	0	0	0

2017.03.31 (기말자본)	4,871,703,000	25,283,733,852	15,319,053,991	131,635,124,360	6,116,795,652	183,226,410,855
2018.01.01 (기초자본)	4,871,703,000	25,283,733,852	15,829,530,947	152,533,773,466	6,116,795,652	204,635,536,917
당기순이익(손실)	0	0	0	6,350,073,930	0	6,350,073,930
지분의 발행(유상증자)	0	0	0	0	0	0
자기주식 거래에 따른 증가(감소)	0	0	0	0	0	0
매도가능금융자산평가손익	0	0	(210,353,825)	0	0	(210,353,825)
지분법자본변동	0	0	0	0	0	0
유형자산재평가손익	0	0	0	0	0	0
이자율스왑평가손익	0	0	42,948,419	0	0	42,948,419
보험수리적손익	0	0	0	(16,810)	0	(16,810)
신주청약증거금	0	0	0	0	0	0
2018.03.31 (기말자본)	4,871,703,000	25,283,733,852	15,662,125,541	158,883,830,586	6,116,795,652	210,818,188,631

### 현금흐름표

제 25 기 1분기 2018.01.01 부터 2018.03.31 까지

제 24 기 1분기 2017.01.01 부터 2017.03.31 까지

(단위 : 원)

	제 25 기 1분기	제 24 기 1분기
영업활동현금흐름	898,722,280	1,858,129,224
당기순이익(손실)	6,350,073,930	6,383,394,601
당기순이익조정을 위한 가감	7,378,631,554	7,503,583,504
영업활동으로 인한 자산·부채의 변동	(9,324,844,650)	(9,093,609,719)
이자수취(영업)	106,903,288	99,778,229
이자지급(영업)	(928,633,283)	(888,965,129)
배당금수취(영업)	6,582,700	0
법인세납부(환급)	(2,689,991,259)	(2,146,052,262)
투자활동현금흐름	(5,861,908,536)	(6,584,508,655)
단기금융상품의 처분	10,000,000,000	10,000,000,000
단기금융상품의 취득	(10,000,000,000)	(10,000,000,000)
매도가능금융자산의 처분	543,575,955	0
매도가능금융자산의 취득	(1,022,397,384)	(409,462,970)
종속기업, 관계기업에 대한 투자자산의 처분	0	0
종속기업, 관계기업에 대한 투자자산의 취득	0	(2,345,920,000)
유형자산의 처분	16,338,183	34,379,759
유형자산의 취득	(2,972,561,589)	(1,222,882,256)
무형자산의 처분	0	0
무형자산의 취득	(682,389,733)	(861,398,394)
보증금의 감소	0	0
보증금의 증가	(34,000,000)	0
기타 투자활동으로 인한 현금 유입액	46,293,070	46,418,020

기타 투자활동으로 인한 현금 유출액	(1,756,767,038)	(1,825,642,814)
재무활동현금흐름	(2,892,080,466)	(3,953,223,954)
차입금의 차입	5,000,000,000	11,000,000,000
차입금의 상환	(5,000,000,000)	0
유동성장기부채의 상환	(4,883,660,176)	(15,523,836,248)
국고보조금의 수취	848,531,401	579,254,328
국고보조금의 상환	(454,462,592)	(322,142,034)
배당금지급	0	0
기타 재무활동으로 인한 현금 유입액	1,685,274,634	313,500,000
기타 재무활동으로 인한 현금 유출액	(87,763,733)	0
환율변동효과 반영전 순증가(감소)	(7,855,266,722)	(8,679,603,385)
현금및현금성자산에 대한 환율변동효과	(6,132,903)	(30,324,679)
현금및현금성자산의순증가(감소)	(7,861,399,625)	(8,709,928,064)
기초현금및현금성자산	41,454,581,855	30,185,478,570
기말현금및현금성자산	33,593,182,230	21,475,550,506

## 5. 재무제표 주석

### 1. 회사의 개요

당사는 1994년 10월 19일에 전자 및 전기제품 등의 제조와 판매를 목적으로 경기도 김포시에서 설립되어 아몰퍼스 코아 등을 제조, 판매하고 있던 중, 1999년 12월 1일자로 주식회사 아모트론과 주식회사 아맥스를 합병하였습니다. 이 후 회사는 2000년 7월 22일에 벤처기업 육성에 관한 특별조치법 제25조의 규정에 의한 협회등록 벤처기업으로 등록되었으며, 2003년 8월 1일에 한국증권업협회로부터 협회중개시장의 등록을 승인받아 2003년 8월 1일자로 주식의 매매가 개시되었습니다.

당사는 설립후 수차의 증자와 액면분할을 거쳐 2018년 03월 31일 현재 납입자본금은 4,871,703천원이며, 당기말 현재 회사의 주요 주주구성은 다음과 같습니다.

주 주 명	최대주주 및 특수관계인	주 식 수	지분율(%)
김 병 규	대표이사	1,612,000	16.5%
이 혜 란	배우자	463,610	4.8%
조 원 복	임원	432,000	4.4%
정 규 혁	임원	215,468	2.2%
정 준 환	임원	6,350	0.1%
기 타	-	7,013,978	72.0%
합 계		9,743,406	100.0%

## 2. 재무제표의 작성기준 및 중요한 회계정책

재무제표의 작성에 적용된 중요한 회계정책은 아래에 제시되어 있습니다. 이러한 정책은 별도의 언급이 없다면 표시된 회계기간에 계속적으로 적용되었습니다.

### (1) 재무제표의 작성기준

당사의 2018년 3월 31일로 종료하는 3개월 보고기간에 대한 요약분기연결재무제표는 기업 회계기준서 제1034호 '중간재무보고'에 따라 작성되었습니다. 이 요약분기연결재무제표는 보고기간말인 2018년 3월 31일 현재 유효하거나 조기 도입한 한국채택국제회계기준에 따라 작성되었습니다.

### (2) 회계정책의 변경

당기에 새로 도입된 기준서 및 해석서와 그로 인한 회계정책의 변경내용은 다음과 같습니다.

#### - 기준서 제1028호 '관계기업과 공동기업에 대한 투자' 개정

부동산의 투자부동산으로 또는 투자부동산에서의 대체는 용도 변경의 증거가 존재하는 경우에만 가능하며, 동 기준서 문단 57은 이러한 상황의 예시임을 명확히 하였습니다. 또한, 건설 중인 부동산도 계정대체 규정 적용 대상에 포함됨을 명확히 하였습니다. 동 개정은 2018년 1월 1일 이후 최초로 시작되는 회계연도부터 적용하며, 당사는 동 개정으로 인해 재무제표에 중요한 영향은 없습니다.

#### - 기준서 제1102호 '주식기준보상' 개정

현금결제형에서 주식결제형으로 분류변경 시 조건변경 회계처리와 현금결제형 주식기준보상거래의 공정가치 측정방법이 주식결제형 주식기준보상거래와 동일함을 명확히 하였습니다. 동 개정으로 인해 재무제표에 중요한 영향은 없습니다.

#### - 해석서 제2122호 '외화 거래와 선지급·선수취 대가' 제정

제정된 해석서에 따르면, 관련 자산, 비용, 수익(또는 그 일부)의 최초 인식에 적용할 환율을 결정하기 위한 거래일은 대가를 선지급하거나 선수취하여 비화폐성자산이나 비화폐성부채를 최초로 인식하는 날입니다. 또한, 선지급이나 선수취가 여러 차례에 걸쳐 이루어지는 경우 대가의 선지급이나 선수취로 인한 거래일을 각각 결정합니다. 동 해석서는 2018년 1월 1일 이후 최초로 시작되는 회계연도부터 적용하며, 당사는 동 해석서의 제정으로 인해 재무제표에 중요한 영향은 없습니다.

#### - 기준서 제1109호 '금융상품'

당사는 2018년 1월 1일을 최초적용일로 하여 기준서 제1109호 '금융상품'을 적용하였습니다. 기준서 제1109호의 경과규정에 따라 비교 표시된 재무제표는 재작성되지 않았으며, 종전 장부금액과 최초적용일의 장부금액의 차이는 없습니다. 동 기준서의 적용으로 인해 재무제표에 미치는 영향은 다음과 같습니다.

#### ① 금융자산의 분류 및 측정

새로운 기업회계기준서 제1109호를 적용할 경우 당사는 금융자산의 관리를 위한 사업모형과 금융자산의 계약상 현금흐름 특성에 근거하여 다음 표와 같이 금융자산을 후속적으로 상

각후원가, 기타포괄손익-공정가치, 당기손익-공정가치로 측정되도록 분류하고, 복합계약이 금융자산을 주계약으로 포함하는 경우에는 내재파생상품을 분리하지 않고 해당 복합계약 전체를 기준으로 금융자산을 분류합니다.

구 분	원금과 이자만으로 구성	그 외의 경우
계약상 현금흐름 수취 목적	상각후원가 측정(*1)	당기손익- 공정가치 측정(*2)
계약상 현금흐름 수취 및 매도 목적	기타포괄손익-공정가치 측정(*1)	
매도 목적, 기타	당기손익-공정가치 측정	

(\*1) 회계불일치를 제거하거나 감소시키기 위하여 당기손익-공정가치 측정 항목으로 지정할 수 있음(취소 불가)

(\*2) 단기매매목적이 아닌 지분증권의 경우 기타포괄손익-공정가치 측정 항목으로 지정할 수 있음(취소 불가)

최초적용일인 2018년 1월 1일 현재 기준서 제1109호의 도입으로 인한 금융자산의 재분류 내역은 다음과 같습니다.

(단위:천원)

계정과목	측정범주		장부금액		
	기준서 제1039호	기준서 제1109호	기준서 제1039호	기준서 제1109호	차이
현금및 현금성자산	대여금 및 수취채권	상각후원가 측정	41,454,582	41,454,582	0
단기금융상품	대여금 및 수취채권	상각후원가 측정	34,913,219	34,913,219	0
매도가능증권	매도가능금융자산	기타포괄손익 공정가치 측정	3,622,054	3,622,054	0
파생금융상품	당기손익인식금융자산	당기손익 공정가치 측정	73,051	73,051	0
매출채권	대여금 및 수취채권	상각후원가 측정	33,479,764	33,479,764	0
미수금	대여금 및 수취채권	상각후원가 측정	1,014,501	1,014,501	0
기타유동자산	대여금 및 수취채권	상각후원가 측정	3,004,195	3,004,195	0
장기금융상품	대여금 및 수취채권	상각후원가 측정	9,864,903	9,864,903	0
장기매도가능증권	매도가능금융자산	기타포괄손익 공정가치 측정	3,685,542	3,685,542	0
기타비유동자산	대여금 및 수취채권	상각후원가 측정	4,285,600	4,285,600	0
보증금자산	대여금 및 수취채권	상각후원가 측정	1,522,283	1,522,283	0
금융자산 합계			136,919,694	136,919,694	0

② 금융부채의 분류 및 측정: 새로운 기업회계기준서 제1109호에 따르면 당기손익-공정가치 측정 항목으로 지정한 금융부채의 공정가치 변동 중 해당 금융부채의 신용위험 변동으로 인한 부분은 당기손익이 아닌 기타포괄손익으로 표시하고, 동 기타포괄손익은 후속적으로 당기손익으로 재순환하지 않습니다. 다만, 금융부채의 신용위험 변동에 따른 공정가치 변동을 기타포괄손익으로 인식하면 회계불일치가 발생하거나 확대될 경우에는 해당 공정가치 변동을 당기손익으로 인식합니다.

③ 손상: 금융자산과 계약자산 현행 기업회계기준서 제1039호에서는 발생손실모형에 따라 손상발생의 객관적 증거가 있는 경우에만 손상을 인식하지만, 새로운 기업 회계기준서 제 1109 호에서는 상각후원가 또는 기타포괄손익-공정가치로 측정하는 채무상품, 리스채권, 계약자산, 대출 약정, 금융보증계약에 대하여 기대 신용손실모형에 따라 손상을 인식합니다.

기업회계기준서 제1109호에서는 금융자산 최초 인식 후 신용위험의 증가 정도에 따라 아래 표와 같이 3단계로 구분하여 12개월 기대신용손실이나 전체 기간 기대신용손실에 해당하는 금액으로 손실충당금을 측정하도록 하고 있어 기업회계기준서 제 1039 호의 발생손실 모형에 비하여 신용손실을 조기에 인식할 수 있습니다.

구분		손실충당금
Stage 1	최초 인식 후 신용위험 이 유의적으로 증가하지 않은 경우	12개월 기대신용손실: 보고기간 말 이후 12개월 내에 발생 가능한 금융상품의 채무불이행 사건으로 인한 기대신용손실
Stage 2	최초 인식 후 신용위험 이 유의적으로 증가한 경우	전체기간 기대신용손실: 기대존속기간에 발생할 수 있는 모든 채무불이행 사건으로 인한 기대신용손실
Stage 3	신용이 손상된 경우	

기업회계기준서 제 1109 호에서는 최초 인식 시점에 신용이 손상된 금융자산은 최초인식 후 전체기간 기대신용손실의 누적변동분만을 손실충당금으로 계상합니다.

④ 위험회피회계: 새로운 기업회계기준서 제1109호에서는 현행 기업회계기준서 제1039호에서 정한 위험회피 회계의 체계(공정가치위험회피, 현금흐름위험회피, 해외사업장 순투자 위험회피)를 유지하지만, 복잡하고 규정 중심적인 기업회계기준서 제1039호의 위험회피회계 요구사항을 기업의 위험관리활동에 중점을 둔 원칙중심적인 방식으로 변경했습니다. 위험회피 대상항목과 위험회피수단을 확대하였고, 높은 위험회피효과가 있는지에 대한 평가 및 계량적인 판단기준(80~125%)을 없애는 등 위험회피회계 적용요건을 완화하였습니다.

2018년 03월 31일 현재 기준서 적용으로 인해 재무제표에 중요한 영향은 없습니다.

- 기준서 제1115호 '고객과의 계약에서 생기는 수익'

당사는 기준서 제1115호 '고객과의 계약에서 생기는 수익'을 적용하였습니다. 기준서 제 1115호의 경과규정에 따라 비교 표시된 재무제표는 재작성되지 않았습니다. 동 기준서의 적용으로 인해 재무제표에 미치는 영향은 다음과 같습니다.

① 기준서 제 1115호를 최초 적용한 보고기간에 변경 전의 기준에 따라 영향을 받는 재무상태표의 각 항목은 다음과 같습니다.

(단위:천원)

구분	보고된 금액	조정	K-IFRS 1115를 적용하지 않았을 경우
유동자산	157,894,244	0	157,894,244
현금및현금성자산	33,593,183	0	33,593,183
국고보조금	0	0	0
단기금융상품	34,913,219	0	34,913,219
매도가능금융자산	4,033,875	0	4,033,875

파생상품자산	129,711	0	129,711
매출채권	35,383,592	177,614	35,205,978
미수금	1,724,431	(177,614)	1,902,045
선금금	4,582,362	(8,500)	4,590,862
이연법인세자산	0	0	0
재고자산	39,843,306	8,500	39,834,806
기타유동자산	3,690,565	0	3,690,565
비유동자산	241,471,101	0	241,471,101
장기금융상품	11,479,858	0	11,479,858
비유동매도가능금융자산	3,489,516	0	3,489,516
종속기업투자	58,642,701	0	58,642,701
관계기업투자	35,405,761	0	35,405,761
유형자산	108,650,566	0	108,650,566
무형자산	11,287,133	0	11,287,133
보증금자산	1,556,283	0	1,556,283
비유동이연법인세자산	4,599,502	0	4,599,502
기타비유동자산	6,359,781	0	6,359,781
자산 총계	399,365,345	0	399,365,345
유동부채	110,542,415	0	110,542,415
매입채무	26,780,082	0	26,780,082
단기차입금	48,321,925	0	48,321,925
미지급금	6,521,323	0	6,521,323
선수금	530,197	0	530,197
예수금	545,014	0	545,014
파생상품부채	631,570	0	631,570
기타유동부채	11,247,613	0	11,247,613
유동성장기부채	15,964,691	0	15,964,691
전환사채(유)	0	0	0
비유동부채	78,004,742	0	78,004,742
장기차입금	58,371,257	0	58,371,257
전환사채(비)	0	0	0
장기미지급금	3,752,017	0	3,752,017
보증금부채	3,361,088	0	3,361,088
퇴직급여부채	12,520,380	0	12,520,380
비유동이연법인세부채	0	0	0
부채 총계	188,547,157	0	188,547,157
자본금	4,871,703	0	4,871,703
주식발행초과금	25,283,734	0	25,283,734
기타포괄손익누계액	15,662,126	0	15,662,126



이익잉여금	158,883,831	0	158,883,831
기타자본항목	6,116,795	0	6,116,795
자본 총계	210,818,189	0	210,818,189
부채 및 자본 합계	399,365,346	0	399,365,346

② 기준서 제 1115호를 최초 적용한 보고기간에 변경 전의 기준에 따라 영향을 받는 포괄손익계산서의 각 항목은 다음과 같습니다.

(단위:천원)

구분	보고된 금액	조정	K-IFRS 1115를 적용하지 않았을 경우
I. 매출액	82,576,516	132,694	82,443,822
1. 제품매출액	82,071,678	0	82,071,678
2. 상품매출액	108,276	0	108,276
3. 재료매출액	0	0	0
4. 기타매출액(*1)	396,562	132,694	263,868
II. 매출원가	64,936,598	100,873	64,835,725
1. 제품매출원가	64,557,812	0	64,557,812
2. 상품매출원가	60,661	0	60,661
3. 재료매출원가	0	0	0
4. 기타매출원가(*1)	318,125	100,873	217,252
III. 매출총이익	17,639,918	31,821	17,608,097
IV. 판매비와관리비	8,968,325	0	8,968,325
V. 영업이익	8,671,593	31,821	8,639,772
VI. 기타수익(*1)	706,289	(31,821)	738,110
VII. 기타비용	578,162	0	578,162
VIII. 금융수익	965,848	0	965,848
IX. 금융비용	1,409,679	0	1,409,679
X. 법인세비용차감전이익	8,355,889	0	8,355,889
XI. 법인세비용	2,005,815	0	2,005,815
XII. 당기순이익(손실)	6,350,074	0	6,350,074
XIII. 기타포괄손익	(167,422)	0	(167,422)
XIV. 총포괄이익(손실)	6,182,652	0	6,182,652

(\*1) 과거기준에 의하여 순액으로 계상하던 개발품, 금형 및 지그제작 수익을 기준서 제 1115호에 따라 총액으로 계상하였습니다.

③ 기준서 제1115호의 적용으로 인한 현금흐름은 과거회계기준과 변동이 없습니다.

### (3) 미적용 제·개정 기준서

제정·공표되었으나 2018년 1월 1일 이후 시작하는 회계연도에 시행일이 도래하지 아니하였고, 당사가 조기 적용하지 아니한 제·개정 기준서 및 해석서는 다음과 같습니다.

#### - 기업회계기준서 제1116호 '리스'

동 기준서에서는 리스이용자와 리스제공자 모두에게 리스약정의 식별 및 회계처리를 위한 포괄적인 모형을 도입하고 있습니다. 동 기준서는 기업회계기준서 제1017호 '리스' 및 관련 해석서를 포함한 현행의 리스관련 규정을 대체하며, 당사는 2019년 1월 1일 이후 개시하는 회계연도부터 동 기준서를 적용할 예정입니다.

동 기준서에서는 식별된 자산이 고객에 의해 통제되는지 여부에 기초하여 리스와 용역계약을 구분하고 있습니다. 그리고 리스이용자가 운용리스와 금융리스를 구분해야하는 규정은 삭제되고 그 대신 리스이용자는 단기리스 및 소액자산 리스를 제외한 모든 리스에 대해 사용권자산과 이에 따른 부채를 인식해야 하는 모형으로 대체됩니다.

사용권자산은 최초에 원가로 측정하고 후속적으로 원가(일부 예외 존재)에 리스부채의 재측정 금액을 반영하여 감가상각누계액과 손상차손누계액을 차감한 금액으로 측정합니다. 리스부채는 최초인식시점에 지급되지 않은 리스료의 현재가치로 측정됩니다. 후속적으로 리스부채는 이자 및 리스료 뿐만 아니라 리스변경의 영향을 반영하여 조정됩니다. 또한 기업회계기준서 제1017호에서는 운용리스료가 영업활동현금흐름으로 표시되어 왔으나 동 기준서에서는 리스료가 원금과 이자 부분으로 나누어져 각각 재무활동현금흐름 및 영업활동현금흐름으로 표시되므로 현금흐름의 분류도 영향을 받게 됩니다.

리스이용자의 회계처리와는 대조적으로 동 기준서는 기업회계기준서 제1017호에서의 리스제공자에 대한 회계규정을 대부분 그대로 적용하여 리스제공자에게 리스를 운용리스 또는 금융리스로 분류하도록 계속적으로 요구하고 있습니다. 또한 동 기준서에서는 확대된 주식공시를 요구하고 있습니다.

당사는 기업회계기준서 제1116호의 최초 적용에 따른 재무적 영향을 평가하기 위하여 2018년 3월 31일 현재 상황 및 입수 가능한 정보에 기초하여 재무제표에 미치는 영향을 분석 중에 있으나, 재무제표에 중요한 영향을 미치지 않을 것으로 판단됩니다

### 3. 중요한 회계추정 및 가정

당사는 미래에 대하여 추정 및 가정을 하고 있습니다. 추정 및 가정은 지속적으로 평가되며, 과거 경험과 현재의 상황에서 합리적으로 예측가능한 미래의 사건과 같은 다른 요소들을 고려하여 이루어집니다. 이러한 회계추정은 실제 결과와 다를 수도 있습니다. 다음 회계연도에 자산 및 부채 장부금액의 조정에 영향을 미칠 수 있는 유의적 위험에 대한 추정 및 가정은 다음과 같습니다.

#### (1) 매출채권 및 기타수취채권에 대한 손상차손 설정

매출채권 및 기타수취채권에 대한 손상차손금액을 산정하기 위해 현재 채권의 연령, 과거 대손경험 및 기타 경제, 산업환경요인들을 고려하여 대손발생액을 추정하고 있습니다.

#### (2) 금융상품의 공정가치

활성시장에서 거래되지 않는 금융상품의 공정가치는 원칙적으로 평가기법을 사용하여 결정됩니다. 당사는 보고기간말 현재 중요한 시장상황에 기초하여 다양한 평가기법의 선택 및 가정에 대한 판단을 하고 있습니다.

### (3) 비금융자산의 손상

당사는 매 보고기간 종료일에 모든 비금융자산에 대하여 손상징후의 존재여부를 평가합니다. 비한정내용연수의 무형자산에 대해서는 매년 또는 손상징후가 있는 경우에 손상검사를 수행합니다. 기타 비금융자산에 대해서는 장부금액이 회수가능하지 않을 것이라는 징후가 있을 때 손상검사를 수행합니다. 사용가치를 계산하기 위하여 경영자는 해당 자산이나 현금창출단위로부터 발생하는 미래기대현금흐름을 추정하고 동 미래기대현금흐름의 현재가치를 계산하기 위한 적절한 할인율을 선택하고 있습니다.

### (4) 확정급여형 퇴직급여제도

당사는 확정급여형 퇴직급여제도를 운영하고 있습니다. 확정급여채무는 매 보고기간말에 보험수리적 평가를 수행하여 계산되며, 이러한 보험수리적 평가방법을 적용하기 위해서는 할인율, 미래 임금상승률, 사외적립자산의 기대수익률 등에 대한 가정을추정하는 것이 필요합니다. 퇴직급여제도는 장기간이라는 성격으로 인하여 이러한 추정에 중요한 불확실성을 포함하고 있습니다.

### (5) 이연법인세

이연법인세자산 및 부채의 인식과 측정은 경영진의 판단을 필요로 합니다. 특히, 이연법인세자산의 인식여부와 인식범위는 미래상황에 대한 가정과 실현가능성에 의해 영향을 받게 됩니다.

## 4. 금융상품의 범주별 분류

(1) 당분기말과 전기말 현재 금융상품 장부금액의 범주별 분류내역은 다음과 같습니다.

### ① 당분기말

(단위:천원)

재무상태표상 자산	당기손익 공정가치 측정 금융자산	기타포괄손익 공정가치 측정 금융자산	상각후원가 측정 금융자산	계
현금및현금성자산	0	0	33,593,182	33,593,182
단기금융상품	0	0	34,913,219	34,913,219
매도가능금융자산	0	4,033,875	0	4,033,875
파생상품자산	129,711	0	0	129,711
매출채권	0	0	35,383,592	35,383,592
미수금	0	0	1,724,431	1,724,431
기타유동자산(*1)	0	0	3,570,532	3,570,532

장기금융상품	0	0	11,479,858	11,479,858
비유동매도가능금융자산	0	3,489,516	0	3,489,516
기타비유동자산	0	0	4,266,000	4,266,000
보증금자산	0	0	1,556,283	1,556,283
자산 계	129,711	7,523,391	126,487,097	134,140,199

(\*1) 기타유동자산 중 선급비용은 제외하였습니다.

(단위:천원)

재무상태표상 부채	당기손익 공정가치 측정 금융부채	상각후원가 측정 금융부채	계
매입채무	0	26,780,082	26,780,082
단기차입금	0	48,321,925	48,321,925
미지급금	0	6,521,323	6,521,323
파생상품부채	631,570	0	631,570
기타유동부채	0	11,247,613	11,247,613
유동성장기부채	0	15,964,691	15,964,691
장기차입금	0	58,371,257	58,371,257
보증금부채	0	3,361,088	3,361,088
장기미지급금	0	1,601,011	1,601,011
부채 계	631,570	172,168,990	172,800,560

## ② 전기말

(단위:천원)

재무상태표상 자산	당기손익인식금융자산	대여금및수취채권	매도가능금융자산	만기보유금융자산	계
현금및현금성자산	0	41,454,582	0	0	41,454,582
단기금융상품	0	34,913,219	0	0	34,913,219
매도가능금융자산	0	0	3,622,054	0	3,622,054
파생상품자산	73,051	0	0	0	73,051
매출채권	0	33,479,764	0	0	33,479,764
미수금	0	1,014,501	0	0	1,014,501
기타유동자산(*1)	0	3,004,195	0	0	3,004,195
장기금융상품	0	9,864,903	0	0	9,864,903
비유동매도가능금융자산	0	0	3,685,542	0	3,685,542
기타비유동자산	0	4,285,600	0	0	4,285,600
보증금자산	0	1,522,283	0	0	1,522,283
자산 계	73,051	129,539,047	7,307,596	0	136,919,694

(\*1) 기타유동자산 중 선급비용은 제외하였습니다.

(단위:천원)

재무상태표상 부채	당기손익인식금융부채	상각후원가로 측정하는 금융부채	계
매입채무	0	31,959,277	31,959,277
단기차입금	0	48,334,890	48,334,890
미지급금	0	6,817,712	6,817,712
파생상품부채	528,289	0	528,289
기타유동부채	0	11,147,664	11,147,664
유동성장기부채	0	18,227,775	18,227,775
장기차입금	0	61,077,695	61,077,695
보증금부채	0	3,212,500	3,212,500
부채 계	528,289	180,777,513	181,305,802

(2) 보고기간 종료일 현재 금융상품의 장부금액과 공정가치의 내역은 다음과 같습니다.

(단위:천원)

구분	당분기말		전기말	
	장부금액	공정가치	장부금액	공정가치
금융자산:				
공정가치로 측정된 금융자산				
- 매도가능금융자산	4,033,875	4,033,875	3,622,054	3,622,054
- 비유동매도가능금융자산	3,489,516	3,489,516	2,685,540	2,685,540
- 파생상품자산	129,711	129,711	73,051	73,051
공정가치로 측정된 금융자산 소계	7,653,102	7,653,102	6,380,645	6,380,645
상각후 원가로 측정된 금융자산				
- 현금및현금성자산	33,593,182	33,593,182	41,454,582	41,454,582
- 단기금융상품	34,913,219	34,913,219	34,913,219	34,913,219
- 매출채권	35,383,592	35,383,592	33,479,764	33,479,764
- 미수금	1,724,431	1,724,431	1,014,501	1,014,501
- 기타유동자산(*)	3,570,532	3,570,532	3,004,195	3,004,195
- 장기금융상품	11,479,858	11,479,858	9,864,903	9,864,903
- 기타비유동자산	4,266,000	4,266,000	4,285,600	4,285,600
- 보증금자산	1,556,283	1,556,283	1,522,283	1,522,283
상각후 원가로 측정된 금융자산 소계	126,487,097	126,487,097	129,539,047	129,539,047
금융자산 계	134,140,199	134,140,199	135,919,692	135,919,692
금융부채:				
공정가치로 측정된 금융부채				
- 파생상품부채	631,570	631,570	528,289	528,289
공정가치로 측정된 금융부채 소계	631,570	631,570	528,289	528,289

상각후 원가로 측정된 금융부채				
- 매입채무	26,780,082	26,780,082	31,959,277	31,959,277
- 단기차입금	48,321,925	48,321,925	48,334,890	48,334,890
- 미지급금	6,521,323	6,521,323	6,817,712	6,817,712
- 기타유동부채	11,247,613	11,247,613	11,147,664	11,147,664
- 유동성장기부채	15,964,691	15,964,691	18,227,775	18,227,775
- 장기차입금	58,371,257	58,371,257	61,077,695	61,077,695
- 보증금부채	3,361,088	3,361,088	3,212,500	3,212,500
- 장기미지급금	1,601,011	1,601,011	0	0
상각후 원가로 측정된 금융부채 소계	172,168,990	172,168,990	180,777,513	180,777,513
금융부채 계	172,800,560	172,800,560	181,305,802	181,305,802

(\*) 기타유동자산 중 선급비용은 금융자산에서 제외하였습니다.

### (3) 금융상품의 수준별 공정가치 측정치

당사는 공정가치 측정에 사용된 투입변수의 유의성을 반영하는 공정가치 서열체계에 따라 공정가치 측정치를 분류하고 있으며, 공정가치 서열체계의 수준은 다음과 같습니다.

구분	투입변수의 유의성
수준 1	동일한 자산이나 부채에 대한 활성시장의 공시가격
수준 2	직접적으로 또는 간접적으로 관측가능한, 자산이나 부채에 대한 투입변수
수준 3	관측가능한 시장자료에 기초하지 않은, 자산이나 부채에 대한 투입변수

보고기간 종료일 현재 금융상품의 수준별 공정가치 측정치는 다음과 같습니다.

① 당분기말

(단위:천원)

구분	수준 1	수준 2	수준 3	합계
금융자산				
매도가능금융자산	4,033,875	0	0	4,033,875
비유동매도가능금융자산	2,489,514	1,000,002	0	3,489,516
파생상품자산	0	129,711	0	129,711
금융자산 계	6,523,389	1,129,713	0	7,653,102

② 전기말

(단위:천원)

구분	수준 1	수준 2	수준 3	합계
금융자산				
매도가능금융자산	3,622,054	0	0	3,622,054
비유동매도가능금융자산(*)	2,685,540	0	0	2,685,540
파생상품자산	0	73,051	0	73,051
금융자산 계	6,307,594	73,051	0	6,380,645

(\*) 비유동매도가능금융자산 중 일부 시장성 없는 지분증권(장부금액 1,000,002천원)에 대하여는 공정가치를 신뢰성 있게 측정할 수 없어 취득원가로 측정하였습니다.

③ 서열체계 수준 2로 분류되는 금융상품 공정가치측정치에 사용된 가치평가기법과 투입변수 등은 다음과 같습니다.

- 매도가능금융자산

서열체계 수준 2로 분류되는 매도가능금융자산은 동일한 자산에 대한 활성시장의 공시가격은 아니나, 직접적으로 관측가능한 자산에 대한 투입변수를 통해 측정하였습니다.

④ 당분기말 및 전기 중 공정가치 서열체계의 수준 1과 수준 2 사이의 유의적인 이동은 없었습니다.

(4) 당분기와 전분기 중 금융상품 범주별 순손익은 다음과 같습니다

<당분기>

(단위:천원)

구분	금융자산		금융부채		합계
	기타포괄손익 공정가치 측정 금융자산	상각후원가 측정 금융자산	당기손익 공정가치 측정 금융부채	상각후원가로 측정 금융부채	

이자수익	963	290,827	0	0	291,790
배당금수익	6,583	0	0	0	6,583
외환차익	0	517,888	0	29,695	547,583
외화환산이익	0	137	0	125,852	125,989
매도가능금융자산처분이익	14,484	0	0	0	14,484
통화선도거래이익	0	0	0	0	0
통화선도평가이익	0	0	0	0	0
이자비용	0	0	0	(910,373)	(910,373)
외환차손	0	(197,081)	0	(50,209)	(247,290)
외화환산손실	0	(179,246)	0	(883)	(180,129)
대손상각비	0	(62,789)	0	0	(62,789)
매도가능금융자산처분손실	0	0	0	0	0
매도가능금융자산손상차손	0	0	0	0	0
이자율스왑거래손실	0	0	(3,513)	0	(3,513)
통화선도평가손실	0	0	(103,281)	0	(103,281)
합 계	22,030	369,736	(106,794)	(805,918)	(520,946)

<전분기>

(단위:천원)

구 분	금융자산		금융부채		합계
	대여금 및 수취채권	매도가능금융자산	당기손익인식 금융부채	상각후원가로 측정하는 금융부채	
이자수익	171,814	524	0	0	172,338
외환차익	2,141	0	0	147,203	149,344
외화환산이익	43	0	0	2,123,526	2,123,569
매도가능금융자산처분이익	0	0	0	0	0
배당금수익	0	0	0	0	0
통화선도거래이익	0	0	0	0	0
통화선도평가이익	0	0	0	0	0
이자비용	0	0	0	(885,081)	(885,081)
외환차손	(1,163,583)	0	0	(777)	(1,164,360)
외화환산손실	(854,003)	0	0	0	(854,003)
대손상각비	97,055	0	0	0	97,055
매출채권처분손실	0	0	0	0	0
매도가능금융자산처분손실	0	0	0	0	0
통화선도평가손실	0	0	0	0	0
합 계	(1,746,533)	524	0	1,384,871	(361,138)

5. 관계기업투자 및 종속기업투자

(1) 관계기업투자

① 보고기간 종료일 현재 관계기업의 투자 내역은 다음과 같습니다.

(단위:천원)



구분	소재지	주요 영업활동	당분기말				전기말			
			지분율(%)	취득원가	손상차손	장부금액	지분율(%)	취득원가	손상차손	장부금액
MSTATOR	러시아	제조업	32.00	229,984	0	229,984	32.00	229,984	0	229,984
㈜아모그린텍(*1,2)	한국	제조업	22.14	12,530,616	(1,022,899)	11,507,717	22.14	12,530,616	(1,022,899)	11,507,717
㈜아모라이프사이언스	한국	서비스업	20.19	2,211,293	0	2,211,293	20.19	2,211,293	0	2,211,293
㈜아모센스(*3)	한국	제조업	24.27	23,109,100	(1,652,333)	21,456,767	24.27	23,109,100	(1,652,333)	21,456,767
계				38,080,993	(2,675,232)	35,405,761		38,080,993	(2,675,232)	35,405,761

(\*1) 전기말 독립적인 외부평가기관의 전문가적 판단에 근거한 합리적인 평가모형과 적절한 추정치를 사용하여 산정한 금액을 공정가치로 보아 평가하였습니다. 외부평가기관은 공정가치 산정시 추정재무제표를 기초로 한 미래현금흐름 혹은 유사기업의 평균주가수준, 재무비율 및 순자산가치평가자료 등을 기초로 하여 적합하다고 판단된 평가방법을 사용하여 공정가치를 산정하였으며, 공정가치 산정시 사용한 할인율은 아모그린텍 10.50%이며, 무위험이자율은 2.467%입니다.

(\*2) 전기 중 당사가 보유하고 있는 아모그린텍의 의결권 있는 전환우선주의 전환으로 인한 보통주식수의 증가로 인해 지분율이 증가하였음.

(\*3) 전기 중 아모센스의 제3자에 대한 유상증자(의결권 있는 전환우선주 발행)로 인해 지분율이 감소하였음.

## (2) 종속기업투자

① 보고기간 종료일 현재 종속기업의 투자 내역은 다음과 같습니다.

(단위:천원)

구분	소재지	주요 영업활동	당분기말		전기말	
			지분율(%)	장부금액	지분율(%)	장부금액
산동아모텍전자(유)	중국	제조업	100	24,973,194	100	25,248,770
청도아모텍전자(유)	중국	제조업	100	20,754,124	100	20,754,124
아모텍상해무역(유)	중국	상품판매	100	175,855	100	175,855
아모비나(유)	베트남	제조업	100	12,739,528	100	12,408,244
계				58,642,701		58,586,993

당분기말 현재 당사가 소유하고 있는 상기 산동아모텍전자(유) 주식은 산동아모텍전자(유)의 한국수출입은행으로부터의 차입과 관련하여 한국수출입은행에 담보로 제공되어 있습니다.

## 6. 재고자산

(1) 보고기간 종료일 현재 재고자산의 내역은 다음과 같습니다

(단위:천원)

구분	당분기말			전기말		
	취득원가	평가총당금	장부금액	취득원가	평가총당금	장부금액
상품	104,066	(46,916)	57,150	139,928	(47,994)	91,934
제품	17,324,224	(4,308,828)	13,015,396	16,819,260	(4,674,687)	12,144,573
저장품	194,825	0	194,825	178,719	0	178,719
재공품	14,463,412	(4,090,454)	10,372,958	14,657,030	(3,856,928)	10,800,102
원재료	16,224,763	(300,265)	15,924,498	18,469,207	(149,250)	18,319,957

미착품	278,479	0	278,479	709,475	0	709,475
합계	48,589,769	(8,746,463)	39,843,306	50,973,619	(8,728,859)	42,244,760

## 7. 유형자산

(1) 당기 중 유형자산의 변동내역은 다음과 같습니다.

(단위:천원)

계정과목	토지	건물	구축물	기계장치	기타의 유형자산	미착기계	건설중인 자산	합 계
기초	44,872,101	17,780,046	570,545	35,471,486	8,638,176	0	86,480	107,418,834
취득 및 대체입	0	0	0	1,972,501	2,594,367	9,636	1,000	4,577,504
국고보조금(취득)	0	0	0	(159,273)	(55,982)	0	0	(215,255)
처분 및 대체출	0	0	0	(2)	(14,084)	(9,636)	0	(23,723)
감가상각(증가)	0	(249,639)	(25,555)	(2,114,896)	(862,738)	0	0	(3,252,828)
국고보조금(상계)	0	0	367	68,214	77,453	0	0	146,034
기말	44,872,101	17,530,407	545,357	35,238,030	10,377,192	0	87,480	108,650,566

(2) 전기 중 유형자산의 변동내역은 다음과 같습니다.

(단위:천원)

계정과목	토지	건물	구축물	기계장치	기타의 유형자산	미착기계	건설중인 자산	합 계
기초	44,872,101	18,778,603	671,008	41,678,505	7,829,840	0	65,976	113,896,033
취득 및 대체입	0	0	0	3,340,808	4,069,793	1,387,682	20,504	8,818,787
국고보조금(취득)	0	0	0	(174,520)	(361,169)	0	0	(535,689)
처분 및 대체출	0	0	0	(574,021)	(95,234)	(1,387,682)	0	(2,056,937)
감가상각(증가)	0	(998,557)	(101,930)	(9,095,517)	(3,094,160)	0	0	(13,290,163)
국고보조금(상계)	0	0	1,467	296,231	289,106	0	0	586,804
기말	44,872,101	17,780,046	570,545	35,471,486	8,638,176	0	86,480	107,418,834

(3) 당분기말 현재 당사의 장단기차입금과 관련하여 차입처에 담보로 제공되어 있는 당사소유의 유형자산은 다음과 같습니다

(단위:천원)

차입처	담보제공자산	장부가액	차입금	채권최고액
산업은행	토지, 건물, 기계장치	28,690,741	27,000,000	51,500,000
우리은행	토지	4,725,872	9,033,310	8,400,000
신한은행	토지, 건물	25,096,790	6,883,333	25,519,000
하나은행	토지, 건물	3,357,544	7,000,000	6,000,000
합 계		61,870,947	49,916,643	91,419,000

## 8. 무형자산

(1) 당분기 중 무형자산의 변동 내역은 다음과 같습니다.

(단위:천원)

구 분	산업재산권	개발비	기타의무형자산	회원권	합 계
기초 장부금액	1,527,827	6,315,845	2,878,729	345,000	11,067,401
증가 금액					
내부개발	0	798,381	0	0	798,381
개별취득(*)	97,150	0	52,000	0	149,150
국고보조금(취득)	0	0	(9,334)	0	(9,334)
감소 금액					
상각	(62,598)	(423,620)	(235,642)	0	(721,860)
국고보조금(상계)	0	0	3,394	0	3,394
처분/폐기 등	0	0	0	0	0
손상차손	0	0	0	0	0
기말 장부금액	1,562,379	6,690,606	2,689,147	345,000	11,287,132

(\*) 선급금, 미착품 등으로부터 대체 증가된 금액이 포함 됨.

(2) 전기 중 무형자산의 변동 내역은 다음과 같습니다.

(단위:천원)

구 분	산업재산권	개발비	기타의무형자산	회원권	합 계
기초 장부금액	1,310,233	5,457,802	3,077,768	345,000	10,190,803
증가 금액					
내부개발	0	4,086,307	0	0	4,086,307
개별취득(*)	456,821	0	727,397	0	1,184,218
국고보조금(취득)	0	0	(18,689)	0	(18,689)
감소 금액					
상각	(230,309)	(1,674,833)	(920,544)	0	(2,825,686)
국고보조금(상계)	0	0	12,798	0	12,798
처분/폐기 등	0	0	0	0	0
손상차손	(8,918)	(1,553,431)	0	0	(1,562,349)
기말 장부금액	1,527,827	6,315,845	2,878,729	345,000	11,067,401

(\*) 선급금, 미착품 등으로부터 대체 증가된 금액이 포함 됨.

## 9. 차입금

(1) 보고기간 종료일 현재 차입금 장부금액의 내역은 다음과 같습니다.

(단위:천원)

구 분	당분기말	전기말
-----	------	-----

(1) 유동		
단기차입금	48,321,925	48,334,890
유동성장기부채	15,964,691	18,227,775
유동성 차입금 소계	64,286,616	66,562,665
(2) 비유동		
원화장기차입금	38,988,319	41,376,650
외화장기차입금	19,436,963	19,767,330
사채할인발행차금	(54,025)	(66,285)
비유동성 차입금 소계	58,371,257	61,077,695
총 차입금 합계	122,657,873	127,640,360

(2) 당사는 단기차입금 및 장기차입금에 대하여 대표이사로부터 지급보증을 제공받고 있습니다.

(3) 보고기간 종료일 현재 장기차입금의 연도별 상환계획은 다음과 같습니다..

(단위:천원)

연도별	원화장기차입금	외화장기차입금	계
2019.04.01~2020.03.31	33,653,324	19,436,963	53,090,287
2020.04.01~2021.03.31	3,086,662	0	3,086,662
2021.04.01~2022.03.31	1,420,000	0	1,420,000
2022.04.01~2023.03.31	828,333	0	828,333
2023.04.01 이후	0	0	0
합 계	38,988,319	19,436,963	58,425,282

## 10. 파생상품

(1) 당사는 환율하락을 예상하고 매매목적으로 통화선도계약을 체결하고 있으며 당분기말 내역은 다음과 같습니다.

(단위:천원)

계약처	계약금액	만기일	약정매도환율	평가손익
씨티은행	USD 3,000,000	2019-05-20	1,118.00	(196,814)
씨티은행	USD 2,000,000	2019-05-20	1,115.00	(125,335)
씨티은행	USD 2,000,000	2019-05-20	1,118.00	(131,210)
씨티은행	USD 2,000,000	2019-05-20	1,115.00	(125,335)
씨티은행	USD 1,000,000	2019-05-20	1,105.00	(52,876)
합계	USD 10,000,000			(631,570)

(2) 전기말의 통화선도계약 평가내역은 다음과 같습니다.

(단위:천원)

계약처	계약금액	만기일	약정매도환율	평가손익
씨티은행	USD 3,000,000	2019-05-20	1,118.00	(165,791)
씨티은행	USD 2,000,000	2019-05-20	1,115.00	(104,684)
씨티은행	USD 2,000,000	2019-05-20	1,118.00	(110,528)
씨티은행	USD 2,000,000	2019-05-20	1,115.00	(104,684)
씨티은행	USD 1,000,000	2019-05-20	1,105.00	(42,602)
합계	USD 10,000,000			(528,289)

(3) 당사는 보고기간 종료일 현재 화폐성 차입금의 이자율변동위험을 회피하기 위하여 이자율스왑계약을 국내 금융기관과 체결하고 있는 바 차입금의 이자율변동으로 인한 현금흐름의 변동위험을 헤지하는 위험회피회계를 적용한 당분기말 현재의 이자율스왑 평가내역은 다음과 같습니다.

(단위:천원,USD)

계약처	계약금액	만기일	파생금융상품	평가이익(*) (기타포괄손익누계액)
신한은행	USD 18,000,000	2019-05-19	288,850	288,850
씨티은행	KRW 3,000,000	2018-07-15	(171,697)	(171,697)
우리은행	KRW 10,000,000	2020-09-28	12,558	12,558
합계			129,711	129,711

(\*) 재무상태표상 기타포괄손익누계액으로 계상된 이자율스왑평가이익은 법인세효과 31,390천원이 차감된 98,321천원임.

(4) 모든 파생상품의 공정가액은 거래은행이 제공한 평가내역을 이용하였습니다.

## 11. 확정급여부채

(1) 보고기간 종료일 현재 확정급여부채의 구성항목은 다음과 같습니다.

(단위:천원)

구 분	당분기	전기
확정급여채무의 현재가치	12,594,602	12,362,880
사외적립자산의 공정가치	(74,221)	(73,752)
재무상태표에 인식하는 부채(합계)	12,520,380	12,289,128

(2) 당분기와 전기중 퇴직급여제도와 관련하여 인식된 손익은 다음과 같습니다.

(단위:천원)

구분	당분기	전기
당기근무원가	631,357	2,662,870
이자원가	69,744	209,029
사외적립자산 기대수익	(486)	(11)
합계	700,615	2,871,888

## 12. 법인세비용

법인세비용은 연간 회계연도에 대해서 예상되는 가중평균 연간법인세율의 추정에 기초하여 인식하였습니다.

## 13. 주당순이익

### (1) 기본주당순이익

당분기 및 전분기의 기본 주당순이익의 산출내역은 다음과 같습니다.

(단위:천원, 주)

구분	당분기	전분기
	누적	누적
보통주 당기순이익(A)	6,350,074	6,383,395
유통보통주식수(B)	9,743,406	9,743,406
기본주당순이익(A÷B)	652원	655원

### (2) 희석주당순이익

희석주당순이익은 보통주 및 희석성 잠재적보통주 1주에 대한 당기순이익을 계산한 것으로서, 희석당기순이익을 유통보통주식수와 희석성 잠재적보통주의 주식수를 합한 수로 나누어 산정하는바, 당사는 희석효과를 발생시킬 수 있는 희석성 잠재 주식이 없으므로 희석효과가 발생하지 아니합니다.

## 14. 특수관계자와의 거래

### (1) 지배·종속기업간의 특수관계 현황

구분	지배·종속회사의 명칭
종속회사	산동아모텍전자(유)
	청도아모텍전자(유)
	아모텍상해무역(유)
	아모비나(유)
관계기업	(주)아모그린텍
	(주)아모센스

	(주)아모라이프사이언스
	MSTATOR
기타특수관계자	(주)아모메디
	(주)웰라이트
	AMT

(2) 당분기 및 전분기 중 발생한 특수관계자와의 주요 거래내용은 다음과 같습니다.

① 당분기

(단위:천원)

구 분	매출 등			매입 등			
	재화매출	임대료수입	기타	재고자산매입	유형자산취득	외주용역비	기타
종속회사							
산동아모텍전자(유)	847,562	0	1,090,331	3,267,098	0	0	0
청도아모텍전자(유)	1,914,941	0	726,927	3,509,125	0	0	0
아모텍상해무역(유)	5,708	0	0	0	0	16,001	0
아모비나(유)	0	0	3,199,500	0	0	493,212	34,638
관계기업							
주아모그린텍	5,016	124,550	80,000	21,169,611	0	0	14,944
주아모센스	1,901,736	166,720	3,309	13,706,415	14,826	526,777	23,000
주아모라이프사이언스	0	1,371	0	0	0	0	0
기타특수관계자							
주아모메디	0	0	0	0	0	0	0
주웰라이트	0	0	0	0	0	0	0
합 계	4,674,963	292,641	5,100,067	41,652,249	14,826	1,035,990	72,582

② 전분기

(단위:천원)

구 분	매출 등			매입 등			
	재화매출	임대료수입	기타	재고자산매입	유형자산취득	외주용역비	기타
종속회사							
산동아모텍전자(유)	931,722	0	121,519	3,523,715	0	0	0
청도아모텍전자(유)	881,750	0	0	2,005,259	0	0	2,253
아모텍상해무역(유)	2,711	0	0	0	0	116,426	0
아모비나(유)	0	0	0	0	0	267,433	4,906
관계기업							
주아모그린텍	50,359	117,970	19,497	17,511,858	8,254	0	99,068
주아모센스	3,376,480	189,452	21,245	11,712,673	12,626	88,804	118,036
주아모라이프사이언스	0	4,590	4,090	0	0	0	0
기타특수관계자							
주아모메디	0	0	0	0	0	0	0
주웰라이트	0	0	0	0	90,000		0
합 계	5,243,022	312,012	166,351	34,753,505	110,880	472,663	224,263



(3) 보고기간 종료일 현재 특수관계자에 대한 중요 채권·채무잔액은 다음과 같습니다.

(단위:천원)

구 분	당분기말		전기말	
	채권	채무	채권	채무
종속회사				
산동아모텍전자(유)	1,934,006	1,465,442	1,609,646	1,349,125
청도아모텍전자(유)	2,340,877	1,364,113	1,467,473	1,376,304
아모텍상해무역(유)	15,649	85,337	22,544	114,031
아모비나(유)	3,199,500	170,922	3,214,200	169,328
관계기업				
(주)아모그린텍	154,201	11,122,803	70,950	14,325,654
(주)아모센스	2,167,771	9,049,953	3,863,712	9,579,506
(주)아모라이프사이언스	401	100,000	1,508	103,500
기타특수관계자				
(주)아모메디	0	0	0	0
(주)웰라이트	0	0	0	0
합 계	9,812,405	23,358,570	10,250,033	27,017,448

(4) 당분기말 현재 당사는 산동아모텍전자(유)의 한국수출입은행에 대한 차입금 USD 2,000,000에 대하여 당사가 소유하고 있는 산동아모텍전자(유) 주식을 한국수출입은행에 담보 제공 및 지급보증을 제공하고 있습니다. 또한, 당사는 장단기차입금과 관련하여 대표이사로부터 지급보증을 제공받고 있습니다 (주석9와 16 참조).

(5) 당분기말 현재 산동아모텍전자(유), 청도아모텍전자(유) 현물출자의 자본전입이 이루어지기 전 기타의투자자산으로 계상되어진 기계장치 등의 금액은 439백만원입니다.

(6) 당사의 등기임원 및 미등기임원에 대한 당분기 및 전분기의 분류별 보상금액의 내역은 다음과 같습니다.

(단위:천원)

구 분	당분기	전분기
임원급여 등	798,972	672,174
퇴직후급여 (*)	56,304	60,849

(\*) 당분기 및 전분기 현재 등기임원 및 미등기임원에 대한 퇴직급여충당부채 추계액으로서, 등임원에 대한 당분기 및 전분기의 퇴직급여는 각각 163,028천원 및 56,386천원임

## 15. 위험 관리

### (1) 자본위험관리

당사의 자본관리는 계속기업으로서의 존속능력을 유지하는 한편, 자본조달비용을 최소화하

여 주주이익을 극대화하며 적절한 자본구조를 유지하는 것을 그 목표로 하고 있습니다. 당사는 부채비율을 기초로 자본을 관리하고 있으며, 이 비율은 재무상태표상 총부채를 자본으로 나누어 산출됩니다. 당사의 자본관리전략은 부채비율을 100%이하로 유지하는 것입니다. 보고기간 종료일 현재 당사의 부채비율은 다음과 같습니다.

(단위:천원)

구분	당분기말	전기말
부채총계	188,547,157	196,940,345
자본총계	210,818,189	204,635,537
부채비율	89.44%	96.24%

## (2) 시장위험

### 1) 외환위험

당사는 제품 수출 및 원재료 수입 거래와 관련하여 USD등의 환율변동위험에 노출되어 있으며, 보고기간 종료일 현재 외화로 표시된 화폐성자산 및 부채의 장부금액은 다음과 같습니다.

(원화단위:천원)

외화	당분기말				전기말			
	외화자산	외화부채	외화자산	외화부채	외화자산	외화부채	외화자산	외화부채
			원화환산액	원화환산액			원화환산액	원화환산액
USD	43,257,125.50	25,572,481.70	46,133,724	27,273,052	54,461,046.88	26,078,414.97	58,349,566	27,940,414
EUR	220,833.58	0.00	289,723	0	221,411.94	0.00	283,241	0
JPY	34,452.50	18,252,902.00	427	182,796	987,534.00	43,312,563.00	9,373	411,084
CNY	1,403,234.10	0.00	18,674	0	7,440.00	6,819.20	1,218	1,116
HKD	1,205.30	0.00	164	0	0.00	0.00	0	0
CAD	0.00	0.00	0	0	0.00	0.00	0	0
SGD	250.00	0.00	203	0	0.00	0.00	0	0
VND	3,118,000.00	0.00	146	0	0.00	0.00	0	0
NTD	1,973.00	0.00	72	0	0.00	0.00	0	0
THB	0.00	0.00		0	0.00	0.00	0	0
합계			46,443,133	27,455,848			58,643,398	28,352,614

당사는 내부적으로 원화 환율 10%변동을 기준으로 환위험을 측정하고 있으며, 상기의 변동 비율은 합리적으로 발생가능한 환율변동위험에 대한 경영진의 평가를 반영하고 있습니다. 당분기말과 전기말 현재 각 외화에 대한 원화환율 10%변동시 환율변동이 당분기순익에 미치는 영향은 다음과 같습니다.

(단위:천원)

외화	당분기말		전기말	
	10% 상승시	10% 하락시	10% 상승시	10% 하락시

USD	1,886,067	(1,886,067)	3,040,915	(3,040,915)
EUR	28,972	(28,972)	28,324	(28,324)
JPY	(18,245)	18,245	(40,171)	40,171
CNY	23,810	(23,810)	10	(10)
HKD	17	(17)	0	0
CAD	0	0	0	0
SGD	21	(21)	0	0
VND	15	(15)	0	0
NTD	7	(7)	0	0
THB	0	0	0	0
합계	1,920,665	(1,920,665)	3,029,078	(3,029,078)

상기 민감도 분석은 보고기간말 현재 기능통화 이외의 외화로 표시된 화폐성 자산 및 부채를 대상으로 한 것입니다.

## 2) 이자율위험

이자율 위험은 미래 시장 이자율 변동에 따라 예금 또는 차입금 등에서 발생하는 이자수익 및 이자비용이 변동될 위험으로서 이는 주로 변동금리부 조건의 차입금과 예금에서 발생하고 있습니다.

당사의 이자율위험관리 목표는 이자율 변동으로 인한 불확실성과 순이자 비용의 최소화를 추구함으로써 기업의 가치를 극대화하는데 있습니다.

당분기말 및 전기말 현재 이자율변동위험에 노출되어 있는 변동금리부 차입금 현황은 다음과 같습니다.

(단위:천원)

구분	당분기말	전기말
단기차입금	6,000,000	6,000,000
장기차입금	34,228,296	36,025,463
유동성장기부채	12,631,367	11,894,451
차입금 계	52,859,663	53,919,914

이자율의 변동이 당분기손익에 미치는 영향을 분석시, 당사는 보고기간말 현재 남아 있는 부채금액이 연도중 계속 남아있었다고 가정하고 그 영향을 분석하였습니다.

당분기말과 전기말 현재 차입금과 관련하여 이자율이 1%변동시 이자율변동이 손익에 미치는 영향은 다음과 같습니다.

(단위:천원)

구분	당분기말		전기말	
	1% 상승시	1% 하락시	1% 상승시	1% 하락시
순이익 증가(감소)	(130,338)	130,338	(539,199)	539,199

### 3) 가격위험

당사는 재무상태표상 매도가능금융자산으로 분류되는 당사 보유 지분증권의 가격위험에 노출되어 있으며, 당분기말 과 전기말 현재 주가지수 5%변동시 상장지분상품의 가격변동이 기타포괄손익(매도가능금융자산평가손익)에 미치는 영향은 다음과 같습니다.

(단위:천원)

구분	당분기말		전기말	
	5% 상승시	5% 하락시	5% 상승시	5% 하락시
법인세차감전기타포괄손익	326,169	(326,169)	315,380	(315,380)
법인세효과	(78,932)	78,932	(76,321)	76,321
법인세차감후기타포괄손익	247,237	(247,237)	239,059	(239,059)

### (3) 신용위험

당사는 신용위험을 관리하기 위하여 신용도가 일정수준 이상인 거래처와 거래하고 있으며, 금융자산의 신용보강을 위한 정책과 절차를 마련하여 운영하고 있습니다.

당분기말과 전기말 현재 매출채권의 연령분석은 다음과 같습니다.

(단위:천원)

구분	당분기말	전기말
6개월 미만	35,669,106	33,828,192
6개월 ~ 1년	2,952	0
1년 초과	437,273	440,100
계	36,109,331	34,268,292

### (4) 유동성위험

당사는 미사용 차입금 한도를 적정 수준으로 유지하고 영업 자금 수요를 충족시킬 수 있도록 유동성에 대한 예측을 항시 모니터링하여 차입금 한도나 약정을 위반하는 일이 없도록 하고 있습니다. 유동성에 대한 예측 시에는 당사의 자금조달 계획, 약정 준수, 당사 내부의 목표 재무 비율 및 통화에 대한 제한과 같은 외부 법규나 법률 요구사항이 있는 경우 그러한 요구사항을 고려하고 있습니다.

당사는 상기에서 언급한 예측을 통해 결정된 대로 여유있는 유동성이 확보될 수 있도록 적절한 만기나 충분한 유동성을 제공해주는 이자부 당좌예금, 정기예금, 수시입출금식 예금, 시장성 유가증권 등의 금융상품을 선택하여 잉여자금을 투자하고 있습니다.

당사의 차입금 및 매입채무를 보고기간 종료일로부터 계약만기일까지의 잔여기간에 따라 만기별로 구분한 내역은 다음과 같습니다.

(단위:천원)

구분	차입금	매입채무	합계
1년 이내	64,286,616	26,780,082	91,066,698
1년~2년	53,090,287	0	53,090,287
2년~3년이후	5,334,995	0	5,334,995
계	122,711,898	26,780,082	149,491,980

상기 현금흐름은 할인하지 아니한 금액이며, 만기가 12개월 이내에 도래하는 금액은 할인의 효과가 중요하지 아니하므로 장부금액과 동일합니다.

#### 16. 우발채무와 약정사항

(1) 당사는 당분기말 현재 국민은행 외 1개은행과 당좌차월약정을 맺고 있는 바, 당좌차월한도는 4,000백만원입니다.

(2) 당사는 당분기말 현재 국민은행 외 2개은행과 외상매출채권담보대출 약정을 맺고 있는 바, 대출한도는 14,000백만원입니다.

(3) 당사는 당분기말 현재 하나은행과 어음할인약정을 맺고 있는 바, 어음할인 한도는 2,250백만원이며, 당분기말 현재 할인어음 잔액은 없습니다.

(4) 당사는 당분기말 현재 하나은행과 포괄외화지급보증 거래약정을 맺고 있는 바, 한도는 USD 1,000,000입니다.

(5) 당사는 당분기말 현재 단기차입금 및 장기차입금에 대하여 대표이사로부터 지급보증을 제공받고 있습니다.

(6) 당사는 당분기말 현재 산동아모텍전자(유)의 한국수출입은행에 대한 차입금 USD 2,000,000에 대하여 당사가 소유하고 있는 산동아모텍전자(유) 주식을 한국수출입은행에 담보 제공 및 지급보증을 제공하고 있습니다.

(7) 당사는 당분기말 현재 재고자산 및 시설재의 일부는 수출입은행 차입금 27,660백만원과 관련하여 양도담보되어 있습니다.

(8) 당사는 당분기말 현재 신한은행으로부터 사모사채 USD 18,000,000에 대해 지급보증을 제공 받고 있습니다.

(9) 당사는 당분기말 현재 서울보증보험으로부터 SK텔레콤(주) 에너지절약시설 공사대금 지급보증 외 4건에 대해 2,082백만원의 지급보증을 제공받고 있습니다.

#### 17. 영업부문

(1) 영업부문에 대한 일반정보

당사의 영업부문은 칩바리스터와 고주파부품을 제조, 판매하는 세라믹부품 부문과 그 외의 기타전자부품 부문으로 구성되어 있습니다.

(2) 당분기 및 전분기의 부문별 재무현황은 다음과 같습니다.

(단위:천원)

사업부문	구분	당분기		전분기	
		금액	비중	금액	비중
세라믹 부품	총매출액	76,875,732	93.10%	58,960,397	89.64%
	영업이익	8,359,529	96.40%	9,227,509	101.28%
	총자산	358,589,372	89.79%	326,595,259	87.35%
	총부채	173,569,354	92.06%	169,234,108	88.77%
기타전자부품	총매출액	5,700,784	6.90%	6,815,303	10.36%
	영업이익	312,064	3.60%	(116,821)	-1.28%
	총자산	40,775,974	10.21%	47,285,152	12.65%
	총부채	14,977,803	7.94%	21,419,893	11.23%
합계	총매출액	82,576,516	100%	65,775,700	100%
	영업이익	8,671,593	100%	9,110,688	100%
	총자산	399,365,346	100%	373,880,411	100%
	총부채	188,547,157	100%	190,654,001	100%

## 6. 기타 재무에 관한 사항

(1) 회계정보에 관한 사항

가. 최근 5사업연도의 회계기준 변경내용 및 그 사유  
- 해당사항 없습니다.

나. 최근 5사업연도중 당기순손실이 발생한 사업연도와 그 주요원인

회계연도	당기순손실	주요 원인
제 21기 (2014년)	-2,296백만원	<ul style="list-style-type: none"> <li>● IT 경기 침체로 인한 고객사 수요 감소</li> <li>● CMF 제품의 판가 하락에 따른 매출 및 이익 감소</li> <li>● 매출액 감소에 따른 제조원가 상승으로 이익 감소</li> </ul>

다. 최근 5사업연도중 직전사업연도대비 당기순이익 증감율이 30% 이상이거나 흑자전환인

## 사업연도와 그 주요원인

회계연도	당기순이익 규모	주요 원인
제 24기 (2017년)	◆ 당기순이익 증가율 : 55.0% - 2017년 : 25,331백만원 - 2016년 : 16,342백만원 ※ K-IFRS 연결 기준	<ul style="list-style-type: none"> <li>● EMC 제품 및 전장제품 판매 호조에 따른 매출 증대</li> <li>● 종속회사의 손익 증가에 따른 이익 증가</li> <li>● 신제품 및 적용 제품 다각화에 따른 매출 및 영업이익 증가</li> </ul>
제 22기 (2015년)	◆ 당기순이익 증가율 : 780.3%- 2015년 : 15,620백만원 - 2014년 : -2,296백만원 ※ K-IFRS 연결 기준	<ul style="list-style-type: none"> <li>● EMC 제품 및 무선 충전 모듈 제품 판매 호조에 따른 매출 증대</li> <li>● 종속 및 관계회사의 손익 증가에 따른 지분법이익 증가</li> <li>● 주력 제품의 판매 호조에 따른 손익구조 개선</li> </ul>
제 21기 (2014년)	◆ 당기순이익 감소율 : 120.5% - 2014년 : -2,296백만원 - 2013년 : 11,186백만원 ※ K-IFRS 연결 기준	<ul style="list-style-type: none"> <li>● IT 경기 침체로 인한 고객사 수요 감소</li> <li>● CMF 제품의 판가 하락에 따른 매출 및 이익 감소</li> <li>● 매출액 감소에 따른 제조원가 상승으로 이익 감소</li> </ul>
제 20기 (2013년)	◆ 당기순이익 증가율 : 21.5% - 2013년 : 11,186백만원 - 2012년 : 9,203백만원 ※ K-IFRS 연결 기준	<ul style="list-style-type: none"> <li>● 스마트폰, 태블릿PC 등 노이즈 방지 이슈 확대로 CMF 수요 증가</li> <li>● 스마트폰의 근거리무선통신 채용 확대로 안테나 매출 증가</li> <li>● 고부가가치 제품의 판매량 증가에 따른 이익 구조 개선</li> </ul>
제 19기 (2012년)	◆ 당기순이익 증가율 : 146.5% - 2012년 : 9,203백만원 - 2011년 : - 4,315백만원 ※ K-IFRS 연결 기준	<ul style="list-style-type: none"> <li>● 휴대폰 시장 성장에 따른 영업환경 호조</li> <li>● 휴대폰, 태블릿 PC 등 정전기/노이즈 이슈 확대로 ESD/EMI 칩 수요 증가</li> <li>● 이익기여도가 높은 신제품의 매출 비중 확대에 따른 손익구조 개선</li> </ul>

## 라. 당해 사업연도의 시장성없는 지분성증권 평가 현황

### ① 공정가액으로 평가한 시장성없는 지분성증권 내역

(단위 : 천원)

종류	발행회사	수량	취득원가	장부가액	공정가액	평가손익	
						당기손익	기타포괄손익누계액
주식	러시아(MSTATOR)	353,226주	229,984	1,040,521	1,040,521	182,745	(1,306)
주식	아모그린텍	2,899,360주	12,530,616	11,987,954	11,987,954	481,799	(1,561)
주식	아모라이프사이언스	42,136주	2,211,293	1,757,705	1,757,705	(68,292)	0
주식	아모센스	212,252주	23,109,100	22,993,104	22,993,104	1,149,835	0
합 계			38,080,993	37,779,284	37,779,284	1,746,087	(2,867)

### ② 별도재무제표에서의 종속기업 및 관계기업 투자

회사의 재무제표는 기업회계기준서 제1027호에 따른 별도재무제표로서 지배기업 및 관계기업의 투자자가 투자자산을 피투자자의 보고된 성과와 순자산에 근거하지 않고 직접적인

지분투자애 근거한 회계처리로 표시한 재무제표입니다. 회사는 종속기업 및 관계기업에 대한 투자자산에 대해서 기업회계기준서 제1027호에 따른 원가법을 선택하여 회계처리하였습니다.

(2) 대손충당금 설정현황

가. 최근 3사업연도의 대손충당금 설정내역

(단위 : 천원)

구 분	계정과목	채권 총액	대손충당금	대손충당금 설정비율
제25기 당분기말	외상매출금	33,328,883	332,055	무연체 채권 1%설정
	외상매출금	971,446	17,265	1일이상90일미만채권 2%설정
	외상매출금	628	63	90일이상180일미만채권 10%설정
	외상매출금	6,635	0	180일이상365일미만채권 50%설정
	외상매출금	376,356	376,356	1년이상채권 100%설정
	받을어음	1,663,476	0	무연체 만기미경과 0%설정
	받을어음	0	0	연체 만기경과 100%설정
	미수금	0	0	연체 1년이상 경과채권 100%설정
	합 계	36,347,424	725,739	
제24기	외상매출금	32,074,549	312,686	3개월 미만 채권 1%
	외상매출금	362,710	13,737	3개월 이상 채권 3.83%설정
	외상매출금	4,857	0	6개월 이상 채권 16.27%설정
	외상매출금	440,100	440,100	1년 이상 채권 100%설정
	받을어음	2,200,542	22,005	회수가능어음 1% 설정
	받을어음	0	0	부도어음 100%설정
	미수금	0	0	1년 이상 채권 100%설정
	합 계	35,082,758	788,528	
제23기	외상매출금	30,211,766	283,974	3개월 미만 채권 1%
	외상매출금	784,377	41,390	3개월 이상 채권 5.28%설정
	외상매출금	135,678	30,086	6개월 이상 채권 22.17%설정
	외상매출금	488,009	486,276	1년 이상 채권 100%설정
	받을어음	1,160,147	11,601	회수가능어음 1% 설정
	받을어음	0	0	부도어음 100%설정
	미수금	0	0	1년 이상 채권 100%설정
	합 계	32,779,977	853,327	

나. 최근 3사업연도의 대손충당금 변동현황

(단위 : 천원)

구 분	제25기 당분기말	제24기	제23기
-----	-----------	------	------



1. 기초 대손충당금 전액합계	788,528	853,327	2,291,489
2. 순대손처리액(①-②±③)	0	(194,765)	(1,335,944)
① 대손처리액(상각채권액)	0	(191,765)	(1,335,944)
② 상각채권회수액	0	3,000	0
③ 기타증감액	0	0	0
3. 대손상각비 계상(환입)액	(62,789)	129,966	(102,218)
4. 기말 대손충당금 잔액합계	725,739	788,528	853,327

#### 다. 매출채권관련 대손충당금 설정방침

매출채권에 대한 대손충당금설정은 대손추산율에 따라 설정하고 있으며 연체기간을 기준으로 대손추산율을 개별 적용하여 산출하고 있습니다.

연체기간	단계	충당금 설정률
무연체	회수에 문제가 발생하지 않은 정상적 단계	1.00%
1~90일	회수에 문제가 발생하지 않았으나 관찰 필요한 단계	2.00%
91~180일	고객의 재무상태 등을 감안할 때 회수에 즉각적 위험은 없으나 주의 필요한 단계	10.00%
181~365일	고객의 재무상태 등을 감안할 때 회수에 심각한 위험이 발생한 것으로 판단되는 단계	50.00%
365일 초과	고객의 재무상태 등을 감안할 때 회수 불능이 확실해 손실처리가 불가피한 단계	100.00%

다음과 같은 상태에 있는 매출채권에 대하여는 개별분석하여 대손충당금 설정하고 있습니다

- 가) 부도처리되어 매출채권담보가 없는 경우(100%)
- 나) 부도처리되어 매출채권담보가 설정 되어 있는 경우(회수불가능한 비율)
- 다) 매출채권이 1년이상 수금이 되지 않을 경우(100%)
- 라) 기타 회수 불가능하다고 판단되는 경우(100%)

#### 라. 당해 사업연도 당분기말 현재 경과기간별 매출채권잔액 현황

(단위 : 천원)

구분	3개월 미만	3개월이상 ~ 6개월미만	6개월이상 ~ 1년미만	1년이상	계
금액	35,616,745	285,418	7,988	437,273	36,347,424
구성비율	97.99%	0.79%	0.02%	1.20%	100%

#### (3) 재고자산의 보유 및 실사내역 등

##### 가. 최근 3사업연도의 재고자산의 사업부문별 보유현황

(단위 : 천원)

사업부문	회사명	계정과목	제25기 1분기	제24기	제23기	비고
------	-----	------	----------	------	------	----

EMC 부문	(주) 아모텍 산동아모텍전자 유한공사 아모상해무역 유한공사	상품	89,610	62,818	31,367
		제품	7,547,903	6,194,770	6,191,804
		저장품	172,854	165,248	565,102
		재공품	6,963,597	6,353,326	4,971,628
		원재료	3,499,842	3,278,133	1,937,891
		미착품	0	0	0
		소계	18,273,806	16,054,295	13,697,792
안테나 부문	(주) 아모텍 산동아모텍전자 유한공사 아모비나 유한공사	상품	7,818	16,472	15,106
		제품	2,874,374	3,049,228	4,047,239
		저장품	21,971	66,096	24,034
		재공품	3,041,218	4,110,080	3,094,943
		원재료	12,013,829	14,734,742	3,031,312
		미착품	278,479	709,475	211,528
		소계	18,237,689	22,686,093	10,424,162
모터 부문	(주) 아모텍 청도아모텍전자 유한공사	상품	12,751	27,093	7,343
		제품	3,568,418	3,963,830	3,173,452
		저장품	0	0	0
		재공품	698,738	491,219	494,888
		원재료	2,981,443	2,541,596	2,128,854
		미착품	502,874	427,646	224,730
		소계	7,764,224	7,451,384	6,029,267
기타전자부품 부문	(주) 아모텍 산동아모텍전자 유한공사 청도아모텍전자 유한공사 아모상해무역 유한공사	상품	36,581	41,400	5,594
		제품	281,993	475,265	390,678
		저장품	0	0	0
		재공품	1,461,391	1,229,536	922,851
		원재료	934,866	854,645	507,729
		미착품	0	0	0
		소계	2,714,831	2,600,846	1,826,852
총계	(주) 아모텍 산동아모텍전자 유한공사 청도아모텍전자 유한공사 아모상해무역 유한공사 아모비나 유한공사	상품	146,760	147,783	59,410
		제품	14,272,688	13,683,093	13,803,173
		저장품	194,825	231,344	589,136
		재공품	12,164,944	12,184,161	9,484,310
		원재료	19,429,980	21,409,116	7,605,786
		미착품	781,353	1,137,121	436,258
		소계	46,990,550	48,792,618	31,978,073
총자산대비 재고자산구성비율(%) [재고자산÷기말자산총계×100]			11.9%	12.4%	9.0%
재고자산 회전율(회수) [연환산 매출원가÷{(기초재고+기말재고)÷2}]			5.79 회	5.85 회	6.53 회

## 나. 재고자산의 실사내역

### 1. 실사일자 : 2018년 04월 02일

(실사는 2018년 04월 02일 아침 작업개시 전에 이루어졌으므로, 재무상태표일 현재의 재고 자산의 수량과 일치합니다.)

2. 실사 참여인원 : 경영관리부 및 각 공장별 창고관리 담당자 및 책임자 등

3. 실사방법 : 각 공장별 창고별 담당자 및 책임자와 실사주관부서인 경영관리부 팀장 및 부서원이 2018년 04월 02일 아침 작업개시 전에 수량이 많은 것은 샘플링에 의한 실사를 시행하였으며, 상대적으로 수량이 적은 품목은 전수검사를 실시하였습니다.

#### 다. 장기체화재고 등 현황

\*2018.03.31. 기준 추가설정액

(단위 : 천원)

계정과목	취득원가	보유금액	당기 평가손실	기말 잔액	비고
제 품	6,432,731	6,432,731	(305,347)	6,127,384	
상 품	47,994	47,994	(1,077)	46,917	
원재료	149,250	149,250	151,014	300,264	
저장품	0	0	0	0	
재공품	3,856,928	3,856,928	233,527	4,090,455	
합 계	10,486,903	10,486,903	78,117	10,565,020	

#### (4) 공정가치평가 절차요약

##### 가. 금융상품

연결회사는 금융상품을 계약상 현금흐름 특성을 2가지(원금과 이자로만 구성된 경우, 그 외의 경우), 사업모형을 3가지(계약상 현금흐름수취목적, 계약상 현금흐름수취 및 매매목적, 기타(매매목적 등))로 나누어 금융상품의 분류를 결정하고 있습니다.

구 분	원금과 이자만으로 구성	그 외의 경우
계약상 현금흐름 수취 목적	상각후원가 측정(*1)	당기손익- 공정가치 측정(*2)
계약상 현금흐름 수취 및 매도 목적	기타포괄손익-공정가치 측정(*1)	
매도 목적, 기타	당기손익-공정가치 측정	

(\*1) 회계불일치를 제거하거나 감소시키기 위하여 당기손익-공정가치 측정 항목으로 지정할 수 있음(취소 불가)

(\*2) 단기매매목적이 아닌 지분증권의 경우 기타포괄손익-공정가치 측정 항목으로 지정할 수 있음(취소 불가)

##### 나. 파생상품

파생상품은 파생상품계약 체결시점에 공정가치로 최초 인식하며 이후 공정가치를 재측정하고 있습니다. 관련손익은 거래의 성격에 따라 "기타영업수익(비용)" 또는 "금융수익(비용)"으로 손익계산서에 인식하고 있습니다.

한편, 현금흐름위험회피로 지정되어 적용요건을 충족하는 파생상품의 공정가치 변동중 효과적인 부분은 기타포괄손익으로 인식하고, 비효과적인 부분은 "기타영업수익 (비용)"으로 손익계산서에 인식하고 있습니다.

기타포괄손익에 누적된 금액은 위험회피대상이 손익에 영향을 미치는 기간 동안 손익계산서에 인식하고 있습니다. 향후 예상거래가 더 이상 발생하지 아니할 것으로 기대되는 경우에는 기타포괄손익으로 인식한 누적손익을 "기타영업수익(비용)"으로 손익계산서에 인식하고 있습니다.

#### 다. 금융상품의 범주별 분류

1) 보고기간 종료일 현재 금융상품 장부금액의 범주별 분류내역은 다음과 같습니다.

##### ① 당분기말

(단위:천원)

재무상태표상 자산	당기손익 공정가치 측정 금융자산	기타포괄손익 공정가치 측정 금융자산	상각후원가 측정 금융자산	계
현금및현금성자산	0	0	37,167,635	37,167,635
단기금융상품	0	0	36,610,019	36,610,019
매도가능금융자산	0	4,033,875	0	4,033,875
파생상품자산	129,711	0	0	129,711
매출채권	0	0	35,621,685	35,621,685
미수금	0	0	4,464,796	4,464,796
기타유동자산(*)	0	0	3,548,662	3,548,662
장기금융상품	0	0	11,479,858	11,479,858
비유동매도가능금융자산	0	3,489,516	0	3,489,516
기타비유동자산	0	0	0	0
보증금자산	0	0	2,095,559	2,095,559
자산 계	129,711	7,523,391	130,988,214	138,641,316

(\*) 기타유동자산 중 선급비용은 제외하였습니다.

##### ① 당분기말

(단위:천원)

재무상태표상 부채	당기손익 공정가치 측정 금융부채	상각후원가 측정 금융부채	계
매입채무	0	29,042,751	29,042,751
단기차입금	0	50,455,854	50,455,854
미지급금	0	7,220,630	7,220,630
파생상품부채	631,570	0	631,570
기타유동부채	0	11,837,646	11,837,646
유동성장기부채	0	15,965,814	15,965,814

장기차입금	0	58,371,257	58,371,257
보증금부채	0	3,361,088	3,361,088
장기미지급금	0	1,601,011	1,601,011
부채 계	631,570	177,856,051	178,487,621

## ② 전기말

(단위:천원)

재무상태표상 자산	당기손익인식금융자산	대여금및수취채권	매도가능금융자산	계
현금및현금성자산	0	46,455,160	0	46,455,160
단기금융상품	0	36,256,458	0	36,256,458
매도가능금융자산	0	0	3,622,054	3,622,054
파생상품자산	73,051	0	0	73,051
매출채권	0	34,294,230	0	34,294,230
미수금	0	4,338,728	0	4,338,728
기타유동자산(*)	0	3,022,329	0	3,022,329
장기금융상품	0	9,864,903	0	9,864,903
장기매도가능금융자산	0	0	3,685,542	3,685,542
기타비유동자산(*)	0	0	0	0
보증금자산	0	2,030,289	0	2,030,289
자산 계	73,051	136,262,097	7,307,596	143,642,744

(\*) 기타유동자산 중 선급비용은 제외하였습니다.

## ② 전기말

(단위:천원)

재무상태표상 부채	당기손익인식금융부채	상각후원가로 측정하는 금융부채	계
매입채무	0	33,988,275	33,988,275
단기차입금	0	50,353,677	50,353,677
미지급금	0	7,576,424	7,576,424
파생상품부채	528,289	0	528,289
기타유동부채	0	11,746,443	11,746,443
유동성장기부채	0	18,229,352	18,229,352
장기차입금	0	61,077,695	61,077,695
보증금부채	0	3,212,500	3,212,500
부채 계	528,289	186,184,366	186,712,655

## ③ 전기초

(단위:천원)

재무상태표상 자산	당기손익인식금융자산	대여금및수취채권	매도가능금융자산	계
현금및현금성자산	0	35,409,003	0	35,409,003
단기금융상품	0	31,386,080	0	31,386,080
매도가능금융자산	0	0	5,548,538	5,548,538
파생상품자산	384,550	0	0	384,550
매출채권	0	31,926,650	0	31,926,650
미수금	0	2,324,319	0	2,324,319
기타유동자산(*)	0	3,194,074	0	3,194,074
장기금융상품	0	3,690,878	0	3,690,878
장기매도가능금융자산	0	0	5,774,243	5,774,243
기타비유동자산(*)	0	0	0	0
보증금자산	0	2,203,766	0	2,203,766
자산 계	384,550	110,134,770	11,322,781	121,842,101

(\*) 기타유동자산 중 선급비용은 제외하였습니다.

### ③ 전기초

(단위:천원)

재무상태표상 부채	당기손익인식금융부채	상각후원가로 측정하는 금융부채	계
매입채무	0	23,259,906	23,259,906
단기차입금	0	31,701,835	31,701,835
미지급금	0	8,238,283	8,238,283
파생상품부채	0	0	0
기타유동부채	0	10,035,695	10,035,695
유동성장기부채	0	38,653,523	38,653,523
장기차입금	0	60,526,164	60,526,164
임대보증금	0	2,899,000	2,899,000
부채 계	0	175,314,406	175,314,406

라. 보고기간 종료일 현재 금융상품의 장부금액과 공정가치의 내역은 다음과 같습니다.

(단위:천원)

구분	당분기말		전기말		전기초	
	장부금액	공정가치	장부금액	공정가치	장부금액	공정가치
금융자산:						
공정가치로 측정된 금융자산						
- 매도가능금융자산	4,033,875	4,033,875	3,622,054	3,622,054	5,548,538	5,548,538
- 비유동매도가능금융자산	3,489,516	3,489,516	2,685,540	2,685,540	3,074,241	3,074,241
- 파생상품자산	129,711	129,711	73,051	73,051	384,550	384,550
공정가치로 측정된 금융자산 소계	7,653,102	7,653,102	6,380,645	6,380,645	9,007,329	9,007,329
상각후 원가로 측정된 금융자산						

- 현금및현금성자산	37,167,635	37,167,635	46,455,160	46,455,160	35,409,003	35,409,003
- 단기금융상품	36,610,019	36,610,019	36,256,458	36,256,458	31,386,080	31,386,080
- 매출채권	35,621,685	35,621,685	34,294,230	34,294,230	31,926,650	31,926,650
- 미수금	4,464,796	4,464,796	4,338,728	4,338,728	2,324,322	2,324,322
- 기타유동자산(*)	3,548,662	3,548,662	3,022,329	3,022,329	3,194,074	3,194,074
- 장기금융상품	11,479,858	11,479,858	9,864,903	9,864,903	3,690,878	3,690,878
- 기타비유동자산	0	0	0	0	0	0
- 보증금자산	2,095,559	2,095,559	2,030,289	2,030,289	2,203,764	2,203,764
상각후 원가로 측정된 금융자산 소계	130,988,214	130,988,214	136,262,097	136,262,097	110,134,771	110,134,771
금융자산 계	138,641,316	138,641,316	142,642,742	142,642,742	119,142,100	119,142,100
금융부채:						
공정가치로 측정된 금융부채						
- 파생상품부채	631,570	631,570	528,289	528,289	0	0
공정가치로 측정된 금융부채 소계	631,570	631,570	528,289	528,289	0	0
상각후 원가로 측정된 금융부채						
- 매입채무	29,042,751	29,042,751	33,988,275	33,988,275	23,259,906	23,259,906
- 단기차입금	50,455,854	50,455,854	50,353,677	50,353,677	31,701,835	31,701,835
- 미지급금	7,220,630	7,220,630	7,576,424	7,576,424	8,238,283	8,238,283
- 기타유동부채	11,837,646	11,837,646	11,746,443	11,746,443	10,035,695	10,035,695
- 유동성장기부채	15,965,814	15,965,814	18,229,352	18,229,352	38,653,523	38,653,523
- 전환사채	0	0	0	0	0	0
- 장기차입금	58,371,257	58,371,257	61,077,695	61,077,695	60,526,164	60,526,164
- 보증금부채	3,361,088	3,361,088	3,212,500	3,212,500	2,899,000	2,899,000
- 장기미지급금	1,601,011	1,601,011	0	0	0	0
상각후 원가로 측정된 금융부채 소계	177,856,051	177,856,051	186,184,366	186,184,366	175,314,406	175,314,406
금융부채 계	178,487,621	178,487,621	186,712,655	186,712,655	175,314,406	175,314,406

(\*) 기타유동자산 중 선급비용은 금융자산에서 제외하였습니다.

#### 마. 금융상품의 수준별 공정가치 측정치

연결회사는 공정가치 측정에 사용된 투입변수의 유의성을 반영하는 공정가치 서열체계에 따라 공정가치 측정치를 분류하고 있으며, 공정가치 서열체계의 수준은 다음과 같습니다.

구분	투입변수의 유의성
수준 1	동일한 자산이나 부채에 대한 활성시장의 공시가격
수준 2	직접적으로 또는 간접적으로 관측가능한, 자산이나 부채에 대한 투입변수
수준 3	관측가능한 시장자료에 기초하지 않은, 자산이나 부채에 대한 투입변수

보고기간 종료일 현재 금융상품의 수준별 공정가치 측정치는 다음과 같습니다.

#### ① 당분기말

(단위:천원)

구분	수준 1	수준 2	수준 3	합계
----	------	------	------	----

금융자산				
매도가능금융자산	4,033,875	0	0	4,033,875
비유동매도가능금융자산	2,489,514	1,000,002	0	3,489,516
파생상품자산	0	129,711	0	129,711
금융자산 계	6,523,389	1,129,713	0	7,653,102

## ② 전기말

(단위:천원)

구분	수준 1	수준 2	수준 3	합계
금융자산				
매도가능금융자산	3,622,054	0	0	3,622,054
비유동매도가능금융자산(*)	2,685,540	0	0	2,685,540
파생상품자산	0	73,051	0	73,051
금융자산 계	6,307,594	73,051	0	6,380,645

(\*) 장기매도가능금융자산 중 일부 시장성 없는 지분증권(장부금액 1,000,002천원)에 대하여는 공정가치를 신뢰성 있게 측정할 수 없어 취득원가로 측정하였습니다.

## ③ 전기초

(단위:천원)

구분	수준 1	수준 2	수준 3	합계
금융자산				
매도가능금융자산	2,942,769	2,605,769	0	5,548,538
비유동매도가능금융자산(*)	3,074,241	0	0	3,074,241
파생상품자산	0	384,550	0	384,550
금융자산 계	6,017,010	2,990,319	0	9,007,329

(\*) 장기매도가능금융자산 중 일부 시장성 없는 지분증권(장부금액 2,700,002천원)에 대하여는 공정가치를 신뢰성 있게 측정할 수 없어 취득원가로 측정하였습니다.

④ 서열체계 수준 2로 분류되는 금융상품 공정가치측정치에 사용된 가치평가기법과 투입변수 등은 다음과 같습니다.

- 매도가능금융자산

서열체계 수준 2로 분류되는 매도가능금융자산은 동일한 자산에 대한 활성시장의 공시가격은 아니나, 직접적으로 관측가능한 자산에 대한 투입변수를 통해 측정하였습니다.

⑤ 당분기 및 전기 중 공정가치 서열체계의 수준 1과 수준 2 사이의 유의적인 이동은 없었습니다.

바. 당분기와 전분기 중 금융상품 범주별 순손익은 다음과 같습니다



## ① 당분기

(단위:천원)

구분	금융자산		금융부채		합계
	기타포괄손익 공 정가치 측정 금융자산	상각후원가 측정 금융자산	당기손익 공정가치 측정 금융부채	상각후원가 측정 금융부채	
이자수익	963	272,790	0	0	273,753
외환차익	0	530,378	0	59,986	590,364
외화환산이익	0	140,888	0	227,784	368,672
매도가능금융자산처분이익	14,484	0	0	0	14,484
배당금수익	6,583	0	0	0	6,583
파생상품거래이익	0	0	0	0	0
통화선도거래이익	0	0	0	0	0
통화선도평가이익	0	0	0	0	0
이자비용	0	0	0	(927,331)	(927,331)
외환차손	0	(390,926)	0	(85,958)	(476,884)
외화환산손실	0	(374,391)	0	(82,767)	(457,158)
대손상각비	0	(62,789)	0	0	(62,789)
이자율스왑거래손실	0	0	(3,513)	0	(3,513)
기타의대손상각비	0	0	0	0	0
매도가능금융자산손상차손	0	0	0	0	0
매도가능금융자산처분손실	0	0	0	0	0
통화선도평가손실	0	0	(103,281)	0	(103,281)
합 계	22,030	115,950	(106,794)	(808,286)	(777,100)

## ② 전분기

(단위:천원)

구분	금융자산		금융부채		합계
	대여금 및 수취채권	매도가능 금융자산	당기손익인식 금융부채	상각후원가로 측정하는금융부채	
이자수익	181,003	524	0	0	181,527
외환차익	25,497	0	0	163,460	188,957
외화환산이익	79,719	0	0	2,145,583	2,225,302
매도가능금융자산처분이익	0	0	0	0	0
배당금수익	0	0	0	0	0
파생상품거래이익	0	0	0	0	0
통화선도거래이익	0	0	0	0	0
통화선도평가이익	0	0	0	0	0
이자비용	0	0	0	(900,770)	(900,770)
외환차손	(1,205,835)	0	0	(12,764)	(1,218,599)
외화환산손실	(921,379)	0	0	(62,464)	(983,843)
대손상각비	96,725	0	0	0	96,725

매출채권처분손실	0	0	0	0	0
기타의대손상각비	0	0	0	0	0
매도가능금융자산처분손실	0	0	0	0	0
통화선도거래손실	0	0	0	0	0
통화선도평가손실	0	0	0	0	0
합 계	(1,744,270)	524	0	1,333,045	(410,701)

**(5) 채무증권 발행실적 등**

**가. 채무증권 발행실적**

최근 3사업연도 동안 기업어음증권, 전자단기사채 및 회사채(신종자본증권, 조건부자본증권 포함)의 발행실적(공.사모 불문)은 다음과 같습니다.

**채무증권 발행실적**

(기준일 : 2018.03.31 )

(단위 : 천원, %)

발행회사	증권종류	발행방법	발행일자	권면 총액	이자율	평가등급 (평가기관)	만기일	상환 여부	주관회사
아모텍	회사채	사모	2016.05.19	21,256,200	2.33%	BBB	2019.05.19	부	신한아시아(홍콩)
합 계	-	-	-	21,256,200	-	-	-	-	-

- 연결 기준 발행 실적임 (자회사 발행실적 없음)
- 신한아시아(홍콩) 회사채는 액면가액으로 사채할인발행차금이 포함되어 있지 않음

**나. 사채관리계약 주요내용 및 충족여부 등**

(작성기준일 : 2018년 03월 31일 )

(단위 : 원, %)

채권명	발행일	만기일	발행액	사채관리 계약체결일	사채관리회사
-	-	-	-	-	-

(이행현황기준일 : 2018년 03월 31일 )

재무비율 유지현황	계약내용	-
	이행현황	-
담보권설정 제한현황	계약내용	-
	이행현황	-
자산처분 제한현황	계약내용	-
	이행현황	-
지배구조변경 제한현황	계약내용	-
	이행현황	-
이행상황보고서 제출현황	이행현황	-

- 해당사항 없음

**다. 채무증권 미상환잔액 기재**

기업어음증권, 전자단기사채 및 회사채(신종자본증권, 조건부자본증권 포함)의 만기별 미상환 잔액은 다음과 같습니다.

**기업어음증권 미상환 잔액**

(기준일 : 2018.03.31 )

(단위 : 천원)

잔여만기		10일 이하	10일초과 30일이하	30일초과 90일이하	90일초과 180일이하	180일초과 1년이하	1년초과 2년이하	2년초과 3년이하	3년 초과	합 계
미상환 잔액	공모	0	0	0	0	0	0	0	0	0
	사모	0	0	0	0	0	21,256,200	0	0	21,256,200
	합계	0	0	0	0	0	21,256,200	0	0	21,256,200

- 연결 기준 발행 실적임 (자회사 발행실적 없음)

**전자단기사채 미상환 잔액**

(기준일 : 2018년 03월 31일 )

(단위 : 원)

잔여만기		10일 이하	10일초과 30일이하	30일초과 90일이하	90일초과 180일이하	180일초과 1년이하	합 계	발행 한도	잔여 한도
미상환 잔액	공모	-	-	-	-	-	-	-	-
	사모	-	-	-	-	-	-	-	-
	합계	-	-	-	-	-	-	-	-

- 해당사항 없음

**회사채 미상환 잔액**

(기준일 : 2018년 03월 31일 )

(단위 : 원)

잔여만기		1년 이하	1년초과 2년이하	2년초과 3년이하	3년초과 4년이하	4년초과 5년이하	5년초과 10년이하	10년초과	합 계
미상환 잔액	공모	-	-	-	-	-	-	-	-
	사모	-	-	-	-	-	-	-	-
	합계	-	-	-	-	-	-	-	-

- 해당사항 없음

**신종자본증권 미상환 잔액**

(기준일 : 2018년 03월 31일 )

(단위 : 원)

잔여만기		1년 이하	1년초과 5년이하	5년초과 10년이하	10년초과 15년이하	15년초과 20년이하	20년초과 30년이하	30년초과	합 계
미상환 잔액	공모	-	-	-	-	-	-	-	-
	사모	-	-	-	-	-	-	-	-
	합계	-	-	-	-	-	-	-	-

- 해당사항 없음

## 조건부자본증권 미상환 잔액

(기준일 : 2018년 03월 31일 )

(단위 : 원)

잔여만기		1년 이하	1년초과 2년이하	2년초과 3년이하	3년초과 4년이하	4년초과 5년이하	5년초과 10년이하	10년초과 20년이하	20년초과 30년이하	30년초과	합 계
미상환 잔액	공모	-	-	-	-	-	-	-	-	-	-
	사모	-	-	-	-	-	-	-	-	-	-
	합계	-	-	-	-	-	-	-	-	-	-

- 해당사항 없음

### (6) 각종 정부 인증 등 기재 관련

#### 가. 공시내용 : 소재\*부품전문부품기업 인증

1. 인증부처 : 산업통상자원부
2. 인증일자 : 2016. 01. 19
3. 유효기간 : 2016. 01. 19 ~ 2019. 01. 18

## IV. 감사인의 감사의견 등

### 1. 회계감사인의 명칭 및 감사의견

#### (1) 연결재무제표

사 업 연 도	감사인	감사의견	감사보고서 특기사항
제25기 분기	세림회계법인	해당사항 없음	해당사항 없음
제24기 연간	세림회계법인	적정	해당사항 없음
제23기 연간	세림회계법인	적정	해당사항 없음

#### (2) 별도재무제표

사 업 연 도	감사인	감사의견	감사보고서 특기사항
제25기 분기	세림회계법인	해당사항 없음	해당사항 없음
제24기 연간	세림회계법인	적정	해당사항 없음
제23기 연간	세림회계법인	적정	해당사항 없음

### 2. 감사용역계약 체결현황

(단위 : 천원, 시간)

사업연도	감사인	내 용	보수	총소요시간
제25기 분기	세림회계법인	개별 재무제표및 연결재무제표	140,000	58
제24기 연간	세림회계법인	개별 재무제표및 연결재무제표	130,000	1,156
제23기 연간	세림회계법인	개별 재무제표및 연결재무제표	120,000	1,270

### 3. 외부감사인과의 비감사용역계약 체결현황

(단위 : 천원)

사업연도	계약체결일	용역내용	용역수행기간	보수	비고
제25기	2018.01	국제회계기준 (IFRS) 개정관련 자문 용역	2018.01	30,000	
제20기	2013.02	제주도 토지 세무자문 용역	2013.02	10,000	

## V. 이사의 경영진단 및 분석의견

※ 기업공시서식 작성기준 제6장 (이사의 경영진단 및 분석의견)의 작성지침에 의거하여 당 분기보고서 상의 이사의 경영진단 및 분석의견 항목은 작성하지 아니하였습니다.

## VI. 이사회 등 회사의 기관에 관한 사항

### 1. 이사회에 관한 사항

#### 가. 이사회의 구성에 관한 사항

2018년 3월 31일 현재 당사의 이사회는 3명의 상근 사내이사, 1명의 비상근 사외이사로 구성되어 있습니다. 각 이사의 주요 이력 및 인적사항은 'VIII. 임원 및 직원 등에 관한 사항'의 '1. 임원 및 직원의 현황' 중 '가. 임원의 현황'을 참조하시길 바랍니다.

#### (1) 이사회의 권한 내용

당사의 이사회는 상법 제393조와 당사 정관 등에 의거 다음과 같은 권한을 행사할 수 있습니다.

- 중요한 자산의 처분 및 양도, 대규모 재산의 차입, 지배인의 선임 또는 해임과 지점의 설치·이전 또는 폐지 등 회사 경영상 중요한 사항은 이사회의 결의로서 행하고 있으며, 결의방법은 당사 정관 제38조(이사회의 결의방법)에 의거 이사 과반수의 출석과 출석이사 과반수의 찬성으로 하고 있습니다.
- 이사 직무의 집행 감독에 관한 권한, 대표이사로 하여금 다른 이사 및 피용자의 업무에 대하여 보고할 것을 요구할 수 있는 권한 등 회사 경영 등 내부통제에 관여할 수 있습니다.

#### (2) 이사후보의 인적사항에 관한 주총 전 공시 여부 및 주주의 추천 여부

- 상법 제362조 및 당사 정관 제21조에 의거, 이사 선출을 위해 사전에 이사의 선출 목적과 이사 후보에 대한 정보를 총회 성립 2주 전에 서면으로 주주에게 통지하고 있습니다.
- 현재 구성된 이사회 구성원 중 주주제안권에 의거, 추천되었던 이사후보는 없었습니다.

#### (3) 사외이사후보추천위원회 설치 및 구성 현황

성명	사외이사 여부	비고
-	-	-

- 해당사항 없음

#### (4) 사외이사 현황

성명	주요경력	최대주주등과의 이해관계	대내외 교육 참여현황	비고
조병석	공인회계사 전) 삼일회계법인 상무	-	-	-

※ 사외이사의 업무지원 조직 (부서 또는 팀)

- 인사팀 (☎ 02-542-0951)

#### (5) 주요 의결 사항

회차	개최일자	의안내용	가결여부	사외이사
1	2018.02.27	제 24기 정기주주총회 소집의 건 ※ 보고사항 : 감사보고, 영업보고 1.재무제표 및 연결재무제표 승인의 건 2.이사 선임의 건 3.이사 보수한도 승인의 건 4.감사 보수한도 승인의 건	가결	찬성
2	2018.02.27	제 24기 재무제표 승인의 건	가결	찬성
3	2018.02.28	기채에 관한 건(대환)	가결	찬성
4	2018.02.28	기채에 관한 건(기한연장)	가결	찬성
5	2018.03.09	제 24기 정기주주총회 소집 재결의 건 ※ 보고사항 : 감사보고, 영업보고 1.재무제표 및 연결재무제표 승인의 건 2.정관변경의 건 3.이사 선임의 건 4.이사 보수한도 승인의 건 5.감사 보수한도 승인의 건	가결	찬성
6	2018.03.14	전자투표, 전자위임장 제도 도입의 건	가결	찬성
7	2018.03.28	대표이사 선임의 건	가결	찬성

## 나. 이사의 독립성

### (1) 이사의 선임

이사는 주주총회에서 선임하며, 주주총회에서 선임할 이사 후보자는 이사회가 선정하여 추천하여 주주총회에 제출할 의안으로 확정하고 있습니다. 각 이사회 의 구성원은 최대주주 및 주요주주로부터 독립적입니다.

### (2) 이사회 운영규정의 주요 내용

① 이사회 의 소집 : 대표이사 또는 사장이 필요하다고 인정할 때와 재적이사 과반수 이상 의 요구가 있을 때 이를 개최합니다.

#### ② 의결권

- 이사는 각 1개의 의결권을 갖습니다.
- 이사회 의 결의는 재적이사 과반수 의 출석과 출석이사 과반수로 결정합니다.
- 이사회 의 결의에 관하여 특별한 이해관계가 있는 자는 의결권을 행사하지 못하며 의결권 의 수에 산입하지 않습니다.
- 이사회 의 의결권은 대리하지 못합니다.

#### ③ 의결사항

- 주주총회 의 소집과 이에 부의할 안건에 관한 사항
- 경영전반에 관한 사항
- 조직 및 직제 의 제정 및 개폐에 관한 사항



- 이사 및 이사 아닌 임원의 선임 및 해임에 관한 사항
- 신규사업 및 투자, 매각, 결손의 처리에 관한 사항
- 신주의 발행, 주식의 발행, 사채의 발행, 자금의 차입 등 자금조달에 관한 사항
- 이사회운영에 관한 사항
- 기타 법령, 정관 및 주주총회에서 위임받은 사항과 이사회에서 필요하다고 인정하는 사항

## 2. 감사제도에 관한 사항

### 가. 감사기구 관련 사항

#### (1) 감사위원회(감사) 설치여부, 구성방법 등

- 당사는 정관 제 44조(감사의 수)에 의거, 1인 이상의 감사를 둘 수 있으며, 당분기보고서 제출일 현재 상근감사 1인을 두고 있습니다. 당사는 결산일 현재 감사위원회가 설치되어 있지 않습니다.

#### (2) 감사위원회(감사)의 감사업무에 필요한 경영정보접근을 위한 내부장치 마련 여부

- 당사는 정관 제 47조에 근거를 두고 있습니다.
- 감사는 회사의 회계와 업무를 감사합니다.
- 감사는 회의의 목적사항과 소집의 이유를 기재한 서면을 이사회에 제출하여 임시주주총회의 소집을 청구할 수 있습니다.
- 감사는 그 직무를 수행하기 위하여 필요한 때에는 자회사에 대하여 영업의 보고를 요구할 수 있습니다. 이 경우 자회사가 지체없이 보고를 하지 아니할 때 또는 그 보고의 내용을 확인할 필요가 있는 때에는 자회사의 업무와 재산상태를 조사할 수 있습니다.

#### (3) 감사위원회(감사)의 인적사항

성명	주요경력	비고
박규원	(주) 델타엔지니어링 대표이사	-

#### (4) 주요 활동 사항

회차	개최일자	의안내용	가결여부	사외이사
1	2018.02.27	제 24기 정기주주총회 소집의 건 ※ 보고사항 : 감사보고, 영업보고 1.재무제표 및 연결재무제표 승인의 건 2.이사 선임의 건 3.이사 보수한도 승인의 건 4.감사 보수한도 승인의 건	가결	찬성
2	2018.02.27	제 24기 재무제표 승인의 건	가결	찬성

3	2018.02.28	기채에 관한 건(대환)	가결	찬성
4	2018.02.28	기채에 관한 건(기한연장)	가결	찬성
5	2018.03.09	제 24기 정기주주총회 소집 재결의 건 ※ 보고사항 : 감사보고, 영업보고 1.재무제표 및 연결재무제표 승인의 건 2.정관변경의 건 3.이사 선임의 건 4.이사 보수한도 승인의 건 5.감사 보수한도 승인의 건	가결	찬성
6	2018.03.14	전자투표, 전자위임장 제도 도입의 건	가결	찬성
7	2018.03.28	대표이사 선임의 건	가결	찬성

### 3. 주주의 의결권 행사에 관한 사항

#### 가. 주주의 의결권 행사에 관한 사항

당사는 주주의 의결권행사와 관련하여 집중투표제 및서면투표제를 채택하고 있지 않습니다.

#### 나. 소수주주권의 행사여부

2018년 3월 31일 현재 공시대상기간 중 소수주주권을 행사한 사항이 없습니다.

#### 다. 경영권 경쟁

2018년 3월 31일 현재 공시대상기간 중 경영권 경쟁에 관한 사항이 없습니다.

## VII. 주주에 관한 사항

### 가. 최대주주 및 특수관계인의 주식소유 현황

2018년 3월 31일 현재 당사의 최대주주는 '김병규' 대표이사로 당사 발행주식 9,743,406주의 16.54%인 1,612,000주를 보유하고 있으며, 조원복 등 4명의 특수관계인이 9.30%인 905,960주를 보유하고 있습니다.

(기준일 : 2018년 03월 31일 )

(단위 : 주, %)

성명	관계	주식의 종류	소유주식수 및 지분율				비고
			기 초		기 말		
			주식수	지분율	주식수	지분율	
김병규	본인	의결권 있는 주식	1,612,000	16.54	1,612,000	16.54	-
이혜란	배우자	의결권 있는 주식	463,610	4.76	463,610	4.76	-
조원복	임원	의결권 있는 주식	432,000	4.43	432,000	4.43	-
정준환	임원	의결권 있는 주식	6,350	0.07	6,350	0.07	-
김현배	임원	의결권 있는 주식	0	0.00	0	0.00	-
오남진	임원	의결권 있는 주식	4,000	0.04	4,000	0.04	-
계		의결권 있는 주식	2,517,960	25.84	2,517,960	25.84	-
		의결권 없는 주식	0	0.00	0	0.00	-

### 나. 최대주주의 주요 경력

성명	직위	주요경력 (최근 5년간)		
		기간	경력사항	겸임현황
김병규	대표이사	1994 ~ 현재	(주)아모텍 대표이사	-

### 다. 최대주주 변동내역

최대주주 변동내역

(기준일 : 2018년 03월 31일 )

(단위 : 주, %)

변동일	최대주주명	소유주식수	지분율	비고
-	-	-	-	-
-	-	-	-	-

- 당기보고서 대상기간 중 최대주주의 변동내역은 없습니다.

### 라. 주식 소유현황

주식 소유현황

(기준일 : 2018년 03월 31일 )

(단위 : 주)

구분	주주명	소유주식수	지분율	비고
5% 이상 주주	김병규	1,612,000	16.54%	-
	-	-	-	-
우리사주조합		0	0.00%	-

### 마. 소액주주현황

#### 소액주주현황

(기준일 : 2017년 12월 31일 )

(단위 : 주)

구분	주주		보유주식		비고
	주주수	비율	주식수	비율	
소액주주	10,394	99%	5,944,543	61%	

※ 소액주주현황은 주주명부폐쇄일인 2017년 12월 31일자 기준입니다.

## 2. 주식사무

정관상 신주인수권의 내용 (제 9 조)	<p>① 주주는 그가 소유한 주식의 수에 비례하여 신주의 배정을 받을 권리를 갖는다.</p> <p>② 회사는 제1항의 규정에도 불구하고 다음 각 호의 어느 하나에 해당하는 경우 이사회 결의로 주주 이외의 자에게 신주를 배정할 수 있다.</p> <ol style="list-style-type: none"> <li>발행주식총수의 100분의 20을 초과하지 않는 범위 내에서 「자본시장과 금융투자업에 관한 법률」 제165조의6의 규정에 따라 일반공모증자 방식으로 신주를 발행하는 경우</li> <li>「상법」 제542조의3에 따른 주식매수선택권의 행사로 인하여 신주를 발행하는 경우</li> <li>발행하는 주식총수의 100분의 20 범위 내에서 우리사주조합원에게 주식을 우선 배정하는 경우</li> <li>발행주식총수의 100분의 20을 초과하지 않는 범위 내에서 사업상 중대한 기술 도입, 연구개발, 생산·판매·자본제휴를 위하여 그 상대방에게 신주를 발행하는 경우</li> <li>긴급한 자금 조달을 위하여 국내외 금융기관 또는 기관투자자에게 신주를 발행하는 경우</li> <li>「근로자복지기본법」 제39조의 규정에 의한 우리사주매수선택권의 행사로 인하여 신주를 발행하는 경우</li> </ol> <p>③ 제 2항 각 호 중 어느 하나의 규정에 의해 신주를 발행할 경우 발행할 주식의 종류와 수 및 발행가격 등은 이사회 결의로 정한다.</p> <p>④ 신주인수권의 포기 또는 상실에 따른 주식과 신주배정에서 발생한 단주에 대한 처리방법은 이사회 결의로 정한다.</p>		
결산일	12월 31일	정기주주총회	3월 중
주주명부폐쇄시기	매 결산기 최종일의 익일부터 1월간		
주권의 종류	일주권, 오주권, 일십주권, 오십주권, 일백주권, 오백주권, 일천주권, 일만주권의 8종		
명의개서대리인	국민은행 증권대행부		
주주의 특전	-	공고게재신문	매일경제신문

### 3. 최근 6개월 간의 주가 및 주식거래 실적

가. 국내증권시장 (코스닥시장)

(단위 : 원, 주)

종류		18.03	18.02	18.01	17.12	17.11	17.10
A052710	최고	43,400	48,050	51,000	49,800	50,400	40,050
	최저	36,000	40,300	42,700	43,400	39,050	36,300
월간거래량		3,726,009	3,031,262	5,798,544	3,338,381	4,820,085	2,828,970

## VIII. 임원 및 직원 등에 관한 사항

### 1. 임원 및 직원의 현황

#### 가. 임원의 현황

##### 임원 현황

(기준일 : 2018년 03월 31일 )

(단위 : 주)

성명	성별	출생년월	직위	등기임원 여부	상근 여부	담당 업무	주요경력	소유주식수		재직기간	임기 만료일
								의결권 있는 주식	의결권 없는 주식		
김병규	남	1956년 09월	대표이사 (각자대표)	등기임원	상근	경영총괄	서울대 금속공학 박사	1,612,000	-	23년 5개월	2019년 03월 26일
정준환	남	1958년 12월	대표이사 (각자대표)	등기임원	상근	개발총괄	KAIST 재료공학 박사 동양화학	6,350	-	15년 7개월	2021년 03월 28일
조원복	남	1960년 12월	사내이사 /부사장	등기임원	상근	영업 마케팅	서울대 금속공학 석사	432,000	-	23년 5개월	2020년 03월 25일
조병석	남	1962년 04월	사외이사	등기임원	비상근	사외이사	서강대 경영대학원 삼일회계법인 상무	-	-	-	2019년 03월 26일
박규원	남	1956년 03월	감사	등기임원	상근	감사	서울대 금속공학 (주)벨타엔지니어링 대표	-	-	16년	2019년 03월 25일
오남진	남	1961년 04월	부사장	미등기임원	상근	경영기획	서강대 경제학 석사 (주)SKC	4,000	-	17년 8개월	-
김현배	남	1958년 01월	전무	미등기임원	상근	경영관리	대신고등학교	-	-	23년 5개월	-
김동훈	남	1961년 08월	부사장	미등기임원	상근	안테나 사업부문	서울대 금속공학 박사	-	-	11년	-
조성호	남	1959년 10월	전무	미등기임원	상근	생산기술 총괄	인하대 기계공학 삼성전기	-	-	13년 9개월	-

- 사내이사 정준환은 임기만료 사항으로 2018년 3월 28일 (주)아모텍의 제 24기 정기주주 총회 및 이사회를 통해 재신임

#### 나. 직원의 현황

##### 직원 현황

(기준일 : 2018년 03월 31일 )

(단위 : 백만원)

사업부문	성별	직 원 수				합 계	평 균 근속연수	연간급여 총 액	1인평균 급여액	비고
		기간의 정함이 없는 근로자		기간제 근로자						
		전체	(단시간 근로자)	전체	(단시간 근로자)					
-	남	549	-	6	-	555	6.1	6,366	11	-
-	여	358	-	11	-	369	5.5	3,266	9	-

합 계	907	-	17	-	924	5.9	9,632	10	-
-----	-----	---	----	---	-----	-----	-------	----	---

※ 급여 총액은 당기 보고서 대상기간 (2018.01.01 ~ 2018.3.31) 에 대한 것입니다.

## 2. 임원의 보수 등

<이사·감사 전체의 보수현황>

### 1. 주주총회 승인금액

(단위 : 천원)

구 분	인원수	주주총회 승인금액	비고
이사	4명	1,000,000	사외이사 1인 포함
감사	1명	50,000	-

### 2. 보수지급금액

#### 2-1. 이사·감사 전체

(단위 : 백만원)

인원수	보수총액	1인당 평균보수액	비고
5	149	30	-

#### 2-2. 유형별

(단위 : 백만원)

구 분	인원수	보수총액	1인당 평균보수액	비고
등기이사 (사외이사, 감사위원회 위원 제외)	3	143	47	김병규, 정준환, 조 원복
사외이사 (감사위원회 위원 제외)	1	3	3	조병석
감사위원회 위원	-	-	-	-
감사	1	3	3	박규원

<이사·감사의 개인별 보수현황>

### 1. 개인별 보수지급금액

(단위 : 원)

이름	직위	보수총액	보수총액에 포함되지 않는 보수
-	-	-	-
-	-	-	-

- 해당사항 없음

## 2. 산정기준 및 방법

(단위 : 원)

이름	보수의 종류		총액	산정기준 및 방법
-	근로소득	급여	-	-
		상여	-	-
		주식매수선택권 행사이익	-	-
		기타 근로소득	-	-
	퇴직소득		-	-
	기타소득		-	-

- 해당사항 없음



## IX. 계열회사 등에 관한 사항

### 가. 타법인출자 현황

(기준일 : 2018.03.31 )

(단위 : 백만원, 천주, %)

법인명 또는 종목명	최초취득일자	출자 목적	최초취득 금액	기초잔액			증가(감소)내역			기말잔액			최근사업연도 재무현황	
				수량	지분율	장부 가액	수량	취득(처 분)가액	평가 손익	수량	지분율	장부 가액	총자산	당기 순손익
MSTATOR	1992년 07월 22일		230	353	32.00%	860	0	0	181	353	32.00%	1,041	4,647	571
㈜아모그린텍	2009년 05월 21일		2,280	2,899	22.14%	11,507	0	0	480	2,899	22.14%	11,987	65,280	1,124
㈜아모라이프사이언스	2016년 09월 01일		2,211	42	20.19%	1,826	0	0	(68)	42	20.19%	1,758	3,815	(338)
㈜아모센스	2009년 07월 01일		4,075	212	24.27%	21,843	0	0	1,150	212	24.27%	22,993	66,103	1,690
엘앤에스벤처캐피탈㈜	2008년 12월 31일		300	60	2.75%	300	0	0	0	60	2.75%	300	18,238	692
벤틱스㈜	2009년 01월 12일		1,000	27	5.05%	0	0	0	0	27	5.05%	0	16,026	(3,255)
㈜채널에이	2011년 03월 25일		200	40	0.05%	200	0	0	0	40	0.05%	200	302,600	(4,828)
㈜매일방송	2011년 02월 24일		500	67	0.12%	500	0	0	0	67	0.12%	500	414,637	11,053
(주)유비크마이크로	2014년 10월 30일		300	11	7.62%	0	0	0	0	11	7.62%	0	4,898	(145)
합 계				3,711		37,036	0	0	1,743	3,711		38,779	896,245	6,564

## X. 이해관계자와의 거래내용

### 1. 최대주주등과의 거래내용

#### 가. 가지급금 및 대여금(유가증권 대여 포함)내역

(단위 : 백만원)

성명 (법인명)	관계	계정과목	변동내역				미수 이자	비고
			기초	증가	감소	기말		
아모비나(유)	종속기업	장기대여금	3,214	0	15	3,199	28	
산동아모텍(유)	종속기업	장기대여금	1,071	0	5	1,066	0	
합 계			4,285	0	20	4,265	28	

주) 외화재평가에 의한 외화환산으로 감소가 발생하였습니다.

#### 나. 담보제공 내역

(단위 : USD)

성명 (법인명)	관계	거래내역				비고
		기초	증가	감소	기말	
산동아모텍	종속기업	2,000,000	0	0	2,000,000	
합 계		2,000,000	0	0	2,000,000	

#### 다. 채무보증 내역

(단위 : USD)

성명 (법인명)	관계	거래내역				비고
		(법인명)	기초	증가	감소	
산동아모텍	종속기업	2,000,000	0	0	2,000,000	
합 계		2,000,000	0	0	2,000,000	

#### 라. 출자 및 출자지분 처분내역

(단위 : 백만원)

성명 (법인명)	관계	출자 및 출자지분 처분내역					비고
		출자지분의 종류	거래내역				
			기초	증가	감소	기말	
MSTATOR	관계회사	투자유가증권	859	183	1	1,041	원가법평가
(주)아모그린텍	관계회사	투자유가증권	11,508	482	2	11,988	원가법평가
(주)아모라이프사이언스	관계회사	투자유가증권	1,826	0	69	1,757	원가법평가

(주)아모센스	관계회사	투자유가증권	21,843	1,150	0	22,993	원가법평가
합 계			36,036	1,815	72	37,779	

마. 유가증권 매수 또는 매도 내역

(단위 :백만원 )

성명 (법인명)	관계	거 래 내 역					비 고
		유가증권종류	매수	매도	누계	매매손익	
해당없음			0	0	0	0	
합 계			0	0	0	0	

- 해당사항 없음

바. 부동산 매매 내역

(단위 :백만원 )

성명 (법인명)	관계	거 래 내 역					비 고
		부동산종류	매수	매도	누계	매매손익	
해당없음			0	0	0	0	
합 계			0	0	0	0	

- 해당사항 없음

## XI. 그 밖에 투자자 보호를 위하여 필요한 사항

### 1. 주요경영사항신고내용의 진행상황 등

기 신고한 주요경영사항의 진행상황

신고일자	제 목	신 고 내 용	신고사항의 진행상황
-	-	-	-

- 해당사항 없음

### 2. 주주총회의사록 요약

주총일자	안 건	결 의 내 용	비 고
제 24기 주주총회 (2018.03.28)	<ul style="list-style-type: none"> <li>* 제 1호 의안 - 제24기 재무제표 승인의 건</li> <li>* 제2호 의안 - 정관 변경의 건</li> <li>* 제3호 의안 - 이사 선임의 건</li> <li>* 제 4호 의안 - 이사 보수한도 승인의 건</li> <li>* 제 5호 의안 - 감사 보수한도 승인의 건</li> </ul>	<ul style="list-style-type: none"> <li>원안대로 승인</li> <li>부결</li> <li>원안대로 승인</li> <li>원안대로 승인</li> <li>원안대로 승인</li> </ul>	의결정족수 미달
제 23기 주주총회 (2017.03.23)	<ul style="list-style-type: none"> <li>* 제 1호 의안 - 제23기 재무제표 승인의 건</li> <li>* 제2호 의안 - 이사 선임의 건</li> <li>* 제 3호 의안 - 이사 보수한도 승인의 건</li> <li>* 제 4호 의안 - 감사 보수한도 승인의 건</li> </ul>	<ul style="list-style-type: none"> <li>원안대로 승인</li> <li>원안대로 승인</li> <li>원안대로 승인</li> <li>원안대로 승인</li> </ul>	

<p>제 22기 주주총회 (2016.03.25)</p>	<p>* 제 1호 의안 - 제22기 재무제표 승인의 건</p> <p>* 제2호 의안 - 이사 선임의 건</p> <p>* 제3호 의안 - 감사 선임의 건</p> <p>* 제 4호 의안 - 이사 보수한도 승인의 건</p> <p>* 제 5호 의안 - 감사 보수한도 승인의 건</p>	<p>원안대로 승인</p> <p>원안대로 승인</p> <p>원안대로 승인</p> <p>원안대로 승인</p> <p>원안대로 승인</p>	
<p>제 21기 주주총회 (2015.03.19)</p>	<p>* 제 1호 의안 - 제21기 재무제표 승인의 건</p> <p>* 제2호 의안 - 정관 일부 변경의 건</p> <p>* 제3호 의안 - 이사 선임의 건</p> <p>* 제 4호 의안 - 이사 보수한도 승인의 건</p> <p>* 제 5호 의안 - 감사 보수한도 승인의 건</p>	<p>원안대로 승인</p> <p>원안대로 승인</p> <p>원안대로 승인</p> <p>원안대로 승인</p> <p>원안대로 승인</p>	

### 3. 우발부채 등

- (1) 연결회사는 당분기말 현재 국민은행 외 1개은행과 당좌차월약정을 맺고 있는 바, 당좌차월한도는 4,000백만원입니다.
- (2) 연결회사는 당분기말 현재 국민은행 외 2개은행과 외상매출채권담보대출 약정을 맺고 있는 바, 대출한도는 14,000백만원입니다.
- (3) 연결회사는 당분기말 현재 하나은행과 어음할인약정을 맺고 있는 바, 어음할인 한도는 2,250백만원이며, 당분기말 현재 할인어음 잔액은 없습니다.
- (4) 연결회사는 당분기말 현재 하나은행과 포괄외화지급보증 거래약정을 맺고 있는 바, 한도는 USD 1,000,000입니다.
- (5) 연결회사는 당분기말 현재 단기차입금 및 장기차입금에 대하여 대표이사로부터 지급보증을 제공받고 있습니다.

(6) 연결회사는 당분기말 현재 산동아모텍전자(유)의 한국수출입은행에 대한 차입금 USD 2,000,000에 대하여 당사가 소유하고 있는 산동아모텍전자(유) 주식을 한국수출입은행에 담보 제공 및 지급보증을 제공하고 있습니다.

(7) 연결회사는 당분기말 현재 재고자산 및 시설재의 일부는 수출입은행 차입금 27,660백만원과 관련하여 양도담보되어 있습니다.

(8) 연결회사는 당분기말 현재 신한은행으로부터 사모사채 USD 18,000,000에 대해 지급보증을 제공 받고 있습니다.

(9) 연결회사는 당분기말 현재 서울보증보험으로부터 SK텔레콤(주) 에너지절약시설 공사대금 지급보증 외 4건에 대해 2,082백만원의 지급보증을 제공받고 있습니다.

**가. 중요한 소송사건 등**

- 해당사항 없습니다.

**나. 견질 또는 담보용 어음·수표 현황**

(기준일 : )

(단위 : )

제 출 처	매 수	금 액	비 고
은 행			
금융기관(은행제외)			
법 인			
기타(개인)			

- 해당사항 없음

**다. 채무보증 현황**

- 해당사항 없음

**라. 채무인수약정 현황**

- 해당사항 없음

**마. 기타의 우발부채 등**

- 해당사항 없음

**외국지주회사의 자회사 현황**

(기준일 : )

(단위 : )

구 분	A지주회사	B법인	C법인	D법인	...	연결조정	연결 후 금액
매출액						( )	
내부 매출액	( )	( )	( )	( )	( )		-
순 매출액						-	
영업손익						( )	
계속사업손익						( )	
당기순손익						( )	
자산총액						( )	
부채총액						( )	
자기자본						( )	
자본금						( )	
감사인						-	
감사·검토 의견						-	
비 고							

- 해당사항 없음

## 【 전문가의 확인 】

### 1. 전문가의 확인

- 해당사항 없음

### 2. 전문가와의 이해관계

- 해당사항 없음